No. 7110, Shanghai Thursday MAY 1, 1924 THE EASTERN TIMES Published every morning including Sundays

時報

中華民國十三年

五月一日 星期四

舊歷甲子年三月念八日

今天四張售大洋三分

第七千一百十號

中華郵政特准掛號立券按照總包特別優益寄送之報紙

本館開設上海福州路山東路轉角 電報掛號二五一四 電話營業部中央一二〇一 編輯部中央一二〇四

外埠寄報連郵費 ○中國境內逐日寄全年十二元半年六元 ○日本境內逐日寄全年十二元半年六元 ○歐美各國全年二十四元半年十二元 (報費先惠郵票九五)

廣告刊例

特等 登於規定之本外埠新聞欄內每天每行四角五分計

頭等 登於封面及時評前以二行起碼每日每行一元四角

二等長行 登於後幅普通地位以三行起碼每日每行七角

三等短行 登於後幅普通地位以五十字起碼每日每字一分

本報今日第二張教育世界閱者注意

敬閱本報者鑒

本館自本年五月一號起所有安徽合肥地方代派事宜現歸何海清君承辦在該處分館未成立前凡欲就近訂閱本報請逕與何君接洽此布

商務印書館股份有限公司召集股東臨時會廣告

本年四月十三日股東年會議定增修公司章程草案遵照公司條例第一百九十九條第三項定於五月十一日(即陰歷四月初八日)下午二時在上海閘北寶山路本公司對面俱樂部大廳開股東臨時會屆時務祈各股東早臨除專函通知外特此布聞

再自登報日起至開會日止停止股票過戶合併聲明

上海商務印書館股份有限公司董事會啟 十三年四月二十八日

上海郵務管理局通告

為通告事照得五月五、六、七、等日即星期一、二、三、係寓滬西商賽馬之期此三日內本局包裹處午後例不辦公此告

敬謝來賓

本四月念九即夏歷三月念六日奕住第五子鼎銘與洪寶珍女士在大東旅社行結婚禮辱蒙諸親友暨各界來賓光臨並餽贈多珍無任榮荷惟招待未周不免有諸多抱歉之處茲謹登報鳴謝並致歉忱維希諸君子賜予亮察為幸

黃奕住率子鼎銘媳洪寶珍同鞠躬

猜◎猜◎猜

廟・油・麻・醬・粉・菇・片・慈・冬・精

敝公司新出食品一種，價廉物美，市上從未見過，現為闡幕紀念起見，徵求各界答案，在上面十個字中，有三個字，是敝公司的新出品，請各界猜一猜，猜中者得享受永久特別利益，不中者亦備薄酬，以答雅意，通信處上海愛文義路眉壽里裕豐公司，準陰歷四月初二日發表，就是遠在邊省，不及趕到，儘可由郵寄來，以發信日的郵戳為憑，也可以同享權利，

北京口口口製煉公司謹啓 甲2233

江灣賽馬

陽歷五月三號即陰歷三月三十日禮拜六下午一點三十分鐘起賽是日備有專車下午十二點二十分十二點五十分特此佈告

萬國體育會啓

五一勞働紀念大會

地點在北河南路天后宮內時間五月一日下午一時起歡迎各界男女到會

香港永安公司發派股息餘利通告

本公司現經股東會議決訂於夏歷三月二十六日起開派民國十二年癸亥年份股息一週年八釐另搭派餘利七釐共計一分五釐凡我股東請照下列時間携帶息摺到香港德輔道本公司或上海永安公司收取為盼

派息時間 每日上午九時起至下午四時止星期日停派

本公司董事會謹啓

上海永安公司發派股息餘利通告

本公司現經股東會議決訂於夏歷三月二十六日起開派民國十二年癸亥年份股息一週年一分另搭派餘利五釐共計一分五釐凡我股東請照下列時間携帶息摺到南京路本公司或香港德輔道總公司收取為盼

派息時間 每日上午九時起至下午四時止星期日停派 乙1733

本公司董事會謹啟

上海英租界南京路盆湯弄口新開時新昌和記

綢緞綢縐呢絨洋貨

本月念六日起先行交易各貨一例放盤以酬顧客雅意 電話中央三二一六四

漢口有正書局大廉價祇有四天

外埠本局由十一展期具議

專售碑帖字畫金石書籍文具 四月十二日為止良好機會 售八折寄費加一目錄函索 同行批發一律六折

上海永安公司夏季大減價廿一天

夏歷三月廿八起四月十九止(內除五月九日休業一天)

桃紅醲面○○甫過春餘○○柳綠舒眉○○又逢夏首○○値風和日麗之辰○○正樂事賞心之候○○本公司歷承惠顧○○至紉高情○○爰於夏曆三月念八日起○○至四月十九日止○○特別大減價二十一天○○搜集遍山陬海澨之遙○○陳設兼東壁西園之雅○○品羅中外○○服用咸宜○○貨集亞歐○○洪纖悉具○○機織天孫之錦○○雲想衣裳○○雪餐公子之絲○○香生齒頰○○網珊瑚於海底○○物不知名○○妙刻鏤於神工○○天還逞巧○○器惟求備○○樣盡翻新○○銷長日之如年○○應時致用○○同薰風之入座○○克己招徠○○按圖任索○○不敢為善價之沽○○什襲以藏○○竊比於因人而利○○伏祈商工鉅子○○早降金車○○政學名流○○共移玉趾○○庶幾呼來如願○○恍遊羣玉山頭○○載滿而歸○○似入山陰道上○

乙1736

上海先施公司夏季大減價廿一天

陰歷三月二十八日起 陽歷五月九號國恥紀念休業一天

春光老去難揮魯陽之戈夏日初長喜是清和之月薰風解慍淑氣迎人昔非重裘不溫今則輕羅始快蓋時候既已不同故服用亦因而異本公司綢繆未雨廣事搜求新從歐美運到夏季各種日用必需貨品及中華國產敢謂無物不精有貨皆備者也茲訂於三月二十八日起大減價二十一天志在招徠不計蠅頭少利情殷酬報尚祈聯袂偕來

先施公司謹啟 乙1738

破天荒之法文函授

(甲)名稱 香山法文函授學校 (乙)校董 李石曾 宋春舫 M. D'Hormon(鐸爾孟) (丙)校長 北京中法大學教授 趙少侯 (丁)編輯講義者 中法學者十餘人如北京清華學校教授葵元 北京法文日報總編輯那世寶 (M. Nashbaur)均一時知名之士對於法國文字及其教授法研究有素者 (戊)校址 北京香山中法大學內 (己)章程 函索即寄 甲1046

上海電報局廣告

啓者江西雩都甯都南豐廣昌瑞金筠門嶺吉潭墟龍南永新尋鄔即長寧寧岡即永寧南康等處均已設局通報此啓

上海四明商業儲蓄銀行發息廣告

啓者本行癸亥年份決算各項賬目及支配股利業經董事會議決擇於夏歷四月初一日起發給股利併附賬略請各股東持股票來行收取為荷 甲1760

上海商業儲蓄銀行召集股東常會公告

逕啟者本行定於陽歷五月十八號即舊歷四月十五日下午准二時假天妃宮橋總商會開股東常會務祈屆期惠臨如因有事不克到會請具委託書由他股東代表均請於會期五日前憑股票至本行填給到會證并希屆時持證蒞會除另函奉達外謹此公布再自登報日起開股東會日止照章停止股票過戶合併附聞

上海商業儲蓄銀行董事會啟 甲1064

上海銀行公會會員 上海商業儲蓄銀行

本行收足資本二百五十萬元公積金五十萬元專營商業儲蓄銀行業務並經售國有各鐵路火車票及國內外輪船票如蒙賜顧請駕臨上海甯波路九號北四川路十五號界路二百零六號四川路九十七號總分行接洽

上海日夜銀行廣告

遠稽東西各國莫不有日夜銀行之制所以惠商便民法之善也上海一隅為商賈所輻輳市面殷闐卜晝卜夜每當黃昏月上燈火萬家迨至更漏將沉道上行人車水馬龍猶復往來如織既有此興隆之夜市必須有夜間之金融機關而調劑於其間惟各銀行營業時間多以下午三四時為率日晡以後付款者無從付支款者無從支金融立呈壅塞之象商民輒生不便之感此亦市政一大缺點也今上海日夜銀行乃乘時勢之需要而設立二載以來信用昭著其所以調劑金融惠商便民補市政之闕者良非淺鮮

行址愛多亞路大世界西隔壁 電話六〇六六六〇七

艾羅補腦汁

■可以阻止老年人腦力與體力之衰弱●●●恢復神經系之功用●

■可以使神經衰弱體質虛損之中年人●●●除去病根・精神復振●

■可以使先天不足羸弱多病之幼年人●●●發育健全・轉為強壯●

男女皆宜 四時可服 效力奇偉不可思議

大瓶二元 小瓶一元二角半

總發行所上海三馬路中法藥房 各埠分號及各藥房均有出售

大炮台香烟有引人入勝之妙

不澀不燥，爾清爾芬

卍會第四期永遠賑濟基本副券　頭籤二萬元　後天開籤

新發章零股券　第一籤貳萬元　第一籤均有末一字　二三四籤均有末二字　五籤均有末四字　夏曆四月十四日開籤

特別新章　第一期　東方債券　墾植基金乙種　額少獎多　現已發行　總額祇有二萬五千號　購者說究竟容易　少獎且得內容　章程十分完備　四月廿十九日　在上海開籤

廣濟　籌募山東平式工廠基金　甲券　一等三萬元　一二三等獎均有末一字　四月初四　上海開籤

社說

◉有職業團練（景）

余前因各地兵變。曾屢言及之。以爲人民之有職業者。當自行團練之制。以謀自衛。蓋人民能自衛。然後始能自立。能自立。然始能自治。若不能自衛。則身家生命之權。皆操諸人。欲求安居營業。尙不可得。如何能自立。更如何能自治哉。然而當時之人。以其害尙未遍及。且依賴官府之習未衰。殊未有人贊成是說者。今則所謂萑苻遍地矣。無一省無匪。無一省之匪不猖獗。無一地無盜。無一地之盜不張揚。試問人民能生存其間乎。試問官吏兵隊有法以保護之乎。試問人民再不自衛。將有誰以衛之乎。試問不用有職者自團練之法。將復有何法乎。必有職業者及有身家者。一方設法以救濟窮苦之人。一方設團練以自衛。然後匪盜之患始可絕也。

電報

孫閣之調和

孫寶琦王克敏經王毓芝吳毓麟等調和、孫不出洋、王亦將到部、大約金佛郎案、恐有活動勢、（本館三十日北京電）

端節財政、爲內閣難關、閣潮將於此時解決、外傳孫將以要求禁烟督辦下臺、現尙辦不到、（本館三十日北京電）

洛訊、吳佩孚擬五月初來京覲曹、內閣直奉中俄三問題外、尙須面商對粵計劃、（本館三十日北京電）

僑務局所擬華僑赴日註册條例、駐韓總領事馬廷亮、駐長崎領事郭則濟等、電政府請取消成議、僑務局函復各領館、聲明爲徵集統計而設、並無其他用意、二十九日閣議討論無結果、（本館二十九日北京電）

王懷慶聲明壽辰不受賀、（本館三十日北京電）

曹錕派其嗣子士彥、赴綏遠邊境、視察軍防、（本館三十日北京電）

曹錕命甘肅督軍駐京代表董士恩、赴甘與陸商軍政及省長問題、（路透三十日北京電）

農商部又函聘趙錫恩董士恩爲顧問、（路透三十日北京電）

蘇齊來電、報載美國建築無線電台、爲導淮借欵之交換條件、均無其事、（本館三十日北京電）

川人曾鑑等、二次電請政府發表楊森長川令、（本館三十日北京電）

廈門地盤、洛方主維持張毅、杜錫珪主畀楊樹莊、二十九日李鼎新進府、爲楊樹莊道地、如再不決、恐厦局將有內訌、曹電吳佩孚孫傳芳徵同意、（本館三十日北京電）

外交事件

二十九日顧維鈞王正廷在顏惠慶宅會晤後、前嫌盡釋、中俄交涉署文件、三十日移交外部接收、一日將是項機關裁撤、（本館三十日北京電）

外訊、莫斯科政府電令赤塔政府、派飛機三架赴庫倫、表面以搜查白黨蹤跡爲詞、（本館三十日北京電）

新疆與俄局部通商條約司法部認爲可行已函覆國務院、（本館二十九日北京電）

旅俄華僑呈政府、前駐莫斯科外交代表沈崇勳、處理僑務失當、實屬辱國禍僑、請查辦、政府飭李家鏊逐項查復、（本館三十日北京電）

蘇齊代表謁曹、曹言余將發通電、請各巡督發表金佛郎案意見、望轉達、（本館三十日北京電）

臨案賠償問題、政府以外團要求、爲數過鉅、曾照會外團、雙方派員組織委員會審查、聞外團亦同意、（本館三十日北京電）

外部對英人韋德培毆稅關巡士案、照會英使、㈠質問英國對行兇英人、如何懲辦、㈡要求於審訊時、中國派員觀審、（本館三十日北京電）

顧維鈞令條約司檢齊烟臺藏印拉薩森姆拉各條約原案調閱、先行研究、俟班禪喇嘛來京、以便與英人開議、（本館三十日北京電）

二十九日湘省代表十五人、偕楊宣誠赴外部、對六一案請願、沈瑞麟接見、有移湘解決之議、（本館三十日北京電）

交涉司楊宣誠電趙恒惕、六一案已可定期開議、（本館三十日長沙電）

政府決派岳昭燏爲駐墨西哥公使、張孝若爲駐智利公使、將見明令、（本館三十日北京電）

京警廳通告各項汽車、駛入東交民巷、須守保衛界工巡局之章程、（本館三十日北京電）

衆院開會改期

衆議院星期五大會、因值黃花崗紀念、改至次日、（本館三十日北京電）

議員不兼官吏案通過後、法制局長易宗夔、國會籌備事務局長景耀月、東海關監督李元亮、均呈請辭職、法制局長繼任者、于寶軒有望、（本館三十日北京電）

教育界消息

北洋大學生三十日又赴教部請願、部員原擬會議索薪、被學生衝散、（本館三十日北京電）

教部決批准鄭錦辭美專校長、（本館三十日北京電）

女職校風潮仍未息、學生又發三次宣言、（本館三十日濟南電）

魯教廳組織學業成績考試委員會、總管全省各校考試事務、（本館三十日濟南電）

東三省學生參觀團、三十日赴京西參觀頤和園及各名勝、（本館三十日北京電）

京師學務局長王道元、現組織學校醫院、（本館二十九日北京電）

贛督將更調

贛蔡決撤換、蘇齊保陳調元繼任、（本館三十日北京電）

蔡成勳免職、張錫元督贛、陸錦調察哈爾都統、已內定、俟陸長物色有人、即發表、（本館三十日北京電）

張錫元有調贛督消息、聞爲洛吳主張、（本館三十日北京電）

湘省之政局

各軍官以政局已平穩、無庸久留省垣、已紛紛回防、（本館二十九日長沙電）

趙恒惕任葉開鑫兼湘西善後督辦、洛吳派盧事戎代表來湘、蘇世榮入桂、均已到省謁趙、譚道南亦回省、（本館二十九日長沙電）

趙恒惕委張雄輿代財政司長、二十九日晨任事、（本館三十日長沙電）

粵省之現狀

楊希閔昨赴中路督戰、攻惠城、二十五日因水漲停攻、（本館三十日香港電）

湘軍報告克復老隆、敵退興甯、（本館三十日香港電）

二十八日河南舉行禁賭大巡遊、五月一日勞動紀念、報紙停刊、（本館三十日香港電）

公安局函報界、總統就職紀念日、停止興行、（本館三十日香港電）

輪渡徵收加一軍費、船商議決、再行請願取消、如不允、決罷業、（本館三十日香港電）

北京警捐之商議

軍警當局連日與商會議徵警捐、擬商家徵鋪底、居家徵房東、（本館二十九日北京電）

市民團體、連日會議、研究政府額外抽收警捐、將發表宣言書、反對警廳巧立名目、違法加重人民負担、（本館三十日北京電）

交通部函復商會、否認膠濟路欵撥充海軍餉項、（本館三十日北京電）

直省會因府曹直接收安國縣牙紀捐、三十日派代表彭桂馨吳得祿李寶誠晋京謁曹請願、（本館三十日天津電）

外內財農四部、擬定限制西北各省現金出境辦法、（本館三十日北京電）

吳佩孚派楊成傑來濟、與鄭士琦協商五師問題、二十九日晚、偕五師參謀長張士銓返洛、面陳一切、（本館三十日濟南電）

孫洪伊將來濟、省署已飭科籌備歡迎、（本館三十日濟南電）

吳佩孚以川事結束、決助袁祖銘回黔、已派定鄂軍三旅援助、袁擬五月一日川省善後會議事畢後、率部會同鄂軍攻黔、（本館三十日漢口電）

張作相回錦州、結束二十七師師長事務、俟交代後、赴吉接督軍任、（本館三十日天津電）

洛吳規定直魯豫聯防勦匪計劃、令三省遵辦、（本館三十日北京電）

察哈爾二道區匪勢又熾、（本館三十日北京電）

張景惠擬組織國道籌備處、內分三處、㈠總務處、㈡設計處、㈢工程處、每處處長一人、事務員八人、（本館三十日北京電）

鳳關監督汪彭年、二十九日由徐返蚌、（本館三十日蚌埠電）

蚌埠水利協會推舉代表九人、與蘇水利協會接洽、擬五月八日赴甯、（本館三十日蚌埠電）

督署軍需課傳知關發本年一月份餉項、第二旅已電邀軍需官王惠臣來蚌、（本館三十日蚌埠電）

軍署消息、淮泗道尹李誠、已出省赴鳳陽任所、（本館三十日蚌埠電）

蚌埠警廳佈告、取消航商公會、稱該會坐辦張國瑞爲騙犯、追還旗照費、並各分會所收欵項、（本館三十日蚌埠電）

●駐英使署之宴會

路透二十九日倫敦電、昨夜朱兆莘設宴欵待梁士詒、到者頗衆、朱稱此宴殆爲與中國有關或關心中國事務者在倫敦最盛之集會、來賓中有巴摩爾男爵、希克斯爵士、愛狄斯爵士、梁士詒演說、述及中國最近民治與經濟發展驟現之進步、並謂中國希望國際聯盟協助擁護其權利、並置中國於列國中較佳之地位、巴摩爾男爵表同情於國際聯盟行政會應擴張代表之說、並謂行政會無中國代表、實一大缺點、渠切望中國於此得永久之位置、愛狄斯爵士言中國今急需外人於財政上之合作、資本唯安寧之地是趨、今唯外資能使中國發展進行不息、爵士又稱是晚之賓客殆可謂中國新舊分子之接合、並謂渠信梁之此行必獲遠大之功效、

●英國下院會議預算案

▲各政黨表示贊成

路透二十九日倫敦電、今日下院爲預算案集會、各殖民地及領土代表多來旁聽、財政大臣史諾登氏稱、上屆預算之盈餘、達四千九百三十二萬九千鎊、已用以減輕國債、盈餘欵內有一千八百萬鎊、係稅收逾額所致、餘爲前屆預算之盈[illegible]、二千七百七十五萬八千鎊、大都由烟酒稅而來、酒之銷費顯已增多、其故爲氣候之[illegible]寒、及痒症之影響、蓋人以威士忌酒可治痒症也、馬達車稅增多一百零五萬鎊、死稅超出預算、計五百八十萬鎊、所得稅亦增八百三十三萬一千鎊、惟遞額利益稅則較預算減少一千二百萬鎊、上屆支出計國債用三萬四千七百二十五萬鎊、警備用四萬零五百萬鎊、陸軍用三萬二百五十萬鎊、海軍用五千二百五十萬鎊、飛行軍用九百五十萬鎊、上述各項得以縮減者、乃東與新加坡計劃之變更、亦其一因也、三月底之呆債爲七十六萬八千萬鎊、去年同時爲七十七萬七千二百萬鎊、三月底之流動債爲七萬七千四百五十萬鎊、去年同時爲八萬一千萬鎊、五厘戰債已收回一萬五千萬鎊、政府尙須償付未到期之借劵約一萬五千萬鎊、故在數年內債務担負尙稱甚重、政府在國債委員會報告未到之時、必專注於前可得之財源、以增進國際商務、而便利工業界所可借恃之條件、維持英國之信用而改善之、乃極關重要之一事也、七十六萬八千萬之呆債、須利息三萬零五萬鎊、若在一九一九年十二月、則債額達八十萬萬鎊、而利息須三萬四千五百萬鎊、英國眞正外債、現爲欠美之九萬四千萬鎊、及在美市場所借之四千五百萬鎊、自一九一九年十二月以來內外債欵之償還者、共逾六萬五千萬鎊、蓋四年來所還之債欵、實等於未開戰時國家所欠之債額矣、此爲國家可異且有信用之成績、不但此也、他國之欠英債者尙多、英國且爲之代付利息、英國納稅人担負之重、亦基於此、若此債欵能獲一部份之利息、則英國欠人債務、或英人捐稅、即可減少、本屆會計年度之支出將爲七萬九千萬鎊、而收入以現有稅則爲根據、將爲八萬二千八百萬鎊、兩比可得盈餘三千八百萬鎊、政府未能贊同前政府帝國會議之提議、殖民地苟因以失望、則渠深以爲歉、但其責當由前政府負之、政府不應以可起爭辯如稅率者之事件、使國會受許多年之束縛、政府不欲即廢除現已實施之優待稅率、但保留完全之自由、得於認爲適當之時、向國會提議廢除或核減現所優待各貨之稅、政府願早日使國會有詳細自由討論帝國經濟會議各議案之機會、如議案有爲下院所通過、則政府將於財政案中有所規定、有兩事因帝國會議而起者、須得財政之決議、第一爲國有事業免稅事、渠主張將此事展緩至明年、俾可續行商榷、第二爲去年所議關於航業二重稅之相互待遇事、渠擬在財政案列入一欵以實行之、蓋以此事非屬強制且屬可行也、自四月三十日起、糖稅每鎊減一便尼又四分之一、此案將使本年少收七百七十萬鎊、全年將少收一千八百四十萬鎊、茶稅自五月五日起減半、此舉將使一年少收五百四十萬鎊、可可稅自四月底起咖啡自五月五日起皆減半、此舉將使一年少收八十四萬三千鎊、一九一五年乾菓加稅五成、現議廢止之、此舉將少收二十五萬鎊、凡屬食品者擬減稅、估計如此辦法、本年將少收二千三百七十萬鎊、全年少收二千四百八十九萬三千鎊、前財政大臣麥卅那之稅則定八月一日起廢除（政府黨及自由黨皆歡呼）此舉將使一年少收二百五十萬鎊、上次選舉時國人既已投票反對此種稅率、政府不得不依此政策行之、游戲入場費及六便士者之捐、概須廢除、此舉將使一年少收三百四十萬鎊、公司利益捐之廢除將使收入減少二百萬鎊、各稅捐或廢或減、其代價共爲三千四百零五萬鎊、將使預算之盈餘減至四百零二萬四千鎊、此數財政部將留以預備附加支出之經費、但渠非謂此數足以彌補本年內國會所可通過之額外費用、渠信本年內用費倘可撙節云、財政大臣演講一時三刻之久、言畢坐下、歡聲大作、查麥卅那氏之稅率、係一九一六年戰時籌欵計劃、波拉勞付允於戰後廢止之、但迄未廢止也、內有外來馬達車鋼琴鐘表影戲片等照値徵稅三分之一等條、近來報紙曾論及此事、謂有關係之實業、如汽車製造業等、頗不贊成廢止麥卅那之稅率、恐一旦廢止、失業將增多、故論者對於工黨政府之將否廢止此稅、頗多疑問、今日史諾登氏聲明以八月一日爲實行廢止之期、蓋不欲有關係之工業感受不便也、

二十九日倫敦電、關於茶稅之必要決議、業已通過、其他預算案之決議已被贊同、反對黨領袖雖保留將來批評之權、但皆向史諾登氏道賀、以其言論明晰也、自由黨愛士葵指此預算案爲透澈穩健之財政計劃、無一可爲自由黨所反對者、愛士葵與喬治皆趨至史諾登之前與之握手、保守黨奧斯丁張伯倫氏亦作小簡致史諾登、史讀之甚形欣悅、

三十日倫敦電、各黨報紙皆稱讚第一次工黨預算案之賢明和緩、指爲五十年所罕有之可欽佩預算案、惟保守黨報紙猶有疑詞、恐預算案之和緩、非出於至誠、但爲催眠劑耳、保守黨以撤廢麥卅那稅爲破壞帝國經濟會議議案及撤廢麥卅那稅率之舉動、自由黨報紙則稱之爲安全穩健、而可實施之自由貿易預算案、惟喬治機關報則以此案未有建設的經濟政策爲言、自由黨近頗不滿意於工黨政府、但預算案發表後、政府地位爲之更固矣、

●德國大選舉之爭點

路透二十九日柏林電、德國大選舉之爭點、「爲德國應否毅然決然接受凡爾賽條約及專家報告爲歐洲和平之基礎、」贊助極端國民黨者及日耳曼國民黨不加贊成、社會黨日耳曼民黨中央黨民治黨均主接受、國民黨之抱復辟主義者投票必多、但未必能得大多數、日耳曼國民黨之聲勢、因希爾佛里克氏之死、頗見減弱、日耳曼民黨亦多有名實業家、今主取中道、以憲政方法恢復帝制、中央黨則大多數主張共和、民主黨社會黨共和黨因主張接受專家報告、必將于選舉上獲有不利、

●比首相外相在法消息

路透二十九日巴黎電、據倫敦泰晤士報載稱、比首相及外相已向法總理提出一種計劃、照此實行可從速發行八〇〇、〇〇〇、〇〇〇金馬克之德借欵、

●日本贊成專家報告

路透二十九日巴黎電、日本與南斯拉夫政府答覆賠償委員會四月十七日關於專家報告之公文、均已到此、委員會將與英意政府覆文同加考慮、日本之覆文完全贊成專家報告之決議、

●日本候補議員之調查

東方三十日東京電、據二十九日之調查、現在各派公認之候補議員數如左、政友會一百八十八名、憲政會二百十五名、政友本黨一百八十八名、革新俱樂部五十七名、實業同志會三十三名、總計六百八十一名、然據最近當道之調查、現在所有候補議員之總數、有一千另十六名、分別計之如左、憲政會二百五十八名、政友本黨二百二十七名、政友會二百另六名、革新俱樂部六十名、實業同志會三十六名、無所屬二百十九名、

●南北愛爾蘭劃界問題

路透二十九日倫敦電、殖民大臣湯姆斯氏今日在下院宣稱南北愛爾蘭之界線、殊難商定、今必遵照條約第十二條設劃界委員會以決之、

●土耳其斯坦亂事蔓延

路透三十日倫敦電、里加電稱、俄土耳其斯坦及波克哈拉等處亂事日見蔓延、高加索與烏拉爾已派步兵三師赴土耳其斯坦、又俄土耳其斯坦之國民委員及共產黨總部職員、幾全爲革命黨所拘、波克哈拉之人民、現正與退走之紅軍應戰、

●美國職工會議之決議

路透二十九日美國哈里法克斯電、職工會議今日通過決議案、反對准許[illegible]入不列顛帝國鋼公司之輪船、並稱擬將此事移交國[illegible]之爭點、又哈里法克斯公司近曾運入華工一批充臨時礦工、

要聞

●金法郎案之危機

舉國所注目之金佛郎問題、日來湊合各方面消息、大有見使人驚心動魄者、據聞王克敏之決定復職、確因對於此事進行已有頭緒、蓋王亦知此舉係與國民宣戰、自己一人之力量決不足以担當、其所以裝腔作態、一再言辭者、無非欲得求一强固之後援、此種目的、現已完全達到、故渠日下所研究者已非辦不辦問題、而爲辦後影響如何之問題也、[illegible]日下午謁曹密談時、即以羅東及國會態度爲慮、昨報亦略述之、茲探悉王對於此二者、亦已定有辦法、即關於羅東方面、擬於事前由曹去電說明中央困難情形、以求其諒解、而於國會則擬不疏通、以迅電不及掩耳之手段、使此事速底於成、俟木已成舟、然後再行臨機應付、好在議員先生所懷抱之目的、亦不甚遠大、事成之後、國庫總可稍稍活動、當不難使之滿意、現已照此方針極力做去、並有期以十日完全告成之說、此項消息言者固屬鑿鑿、但以常理推測、當局自非喪心病狂、似不至倒行逆施如此、吾儕於有聞必錄之餘、又不能不切望其非確也、

●外交要聞一束

▲蘇俄希望交涉結束　日前政府方面接到駐莫斯科李家鏊代表最近來電、內容係報告德夫金之行程、據云、本月二十七日(即前日)可抵俄京、並莫斯科政府近對中俄交涉頗有希望亟即結束之意、預料經德氏抵俄一度詳晰之報告後、對俄交涉、必有較新之發展云云、又政府對於新俄局部通商、主張從緩簽字、茲楊增新又來電相催、略謂新疆與蘇俄邊界、犬牙相錯、達數千里、隨時隨地、可發生交涉、若無所約束、則對於商民交涉、何以應付、且細核事實、不訂商約不貲、前所呈之新俄局部通商草約、本爲所中俄會議旣擱議無期、而臨時局商商約又不實用、中俄商民發生交涉時、何所根據、倘乞俯念邊情、應付[illegible]難、迅予核准簽字云云、

▲六一案之最後會商　去年六月一日長沙方面發生之六一案、遷延迄今、瞬又一年、聞湖南省政府最近對於此案之意見、極盼於本年六月一日以前、有一解決方法、查湘交涉司長楊宣誠、辦理此案、留京已將兩月、自經外交部介紹於駐京日使後、雙方間曾爲非正式之會商多次、中間因駐長沙日領來京參列日領會議、復一同加入磋議、雖各有解決此案意見之表示、但並未爲具體之議定、刻據外交方面消息、楊氏定於本日與日使爲最後之會商、觀察現在情勢、本日會商之結果、必有較爲具體之議定、以爲將來此案正式談判時之根據、其談判地點、或即移至長沙之云云、

▲臨案賠償問題之趨勢　關於臨案賠償問題、茲又經調查、前此外部再牒、僅要求組織委員會、討論賠償額數、我國除有書面之要求外、當局並經一度與領袖公使口頭磋商、領袖公使本人頗表示贊成、但以事關多國、尚須與各國公使磋商、且與英美兩國關係尤鉅、故更須得英美之同情、雖迄至二十九日、使團方面、尚無是項討論、然我國提議、多數國家對之頗表示贊成、聞一般外人對於前此提出之賠償額數、言外亦微露過鉅之意、蓋預知我國不肯照數付給、必有一種如商場上所謂我滿天要價正待汝落地還錢之意也、

▲無線電案解決辦法　無線電台美案、日兩國、前各執其詞、爭執甚烈、我國政府頗難解決、前本有履行費德理合同、與美公司合辦之意、而日本方面、則竭倡無線電宜改由英法美日四國共同經營之說、以爲抵制、由駐京日本芳澤公使、要求政府履行海軍部與三井洋行所訂合同之三十年之專利權、並表示拒絕中國一次接收之意、此項問題、我政府尚未決定方針、[illegible]部曾決議辦理前訂合同、不能輕易更改、態度非常強硬、外部接施使電後、顧外長曾於日前、親訪芳澤日使、及美國舒使、徵求日美雙方意見、以便決定應取之方針、芳澤日使之表示日本政府、對於本案、曾迭次向美讓步、去年駐美埴原大使、曾向美政府提議美日合辦在華無線電、而三井洋行亦曾向費德理公司表示此意、均被拒絕、故現在日本對於三井洋行與海軍部秘密協定之三井專利權、不能放棄、如美政府能放棄覺悟、日本方面、倘可通融云云、至駐京美公使之意見、則自始至終、主張無線電爲一種普通營業、不能有專利權、如由日本專利、即違背華府會議九國條約之規定、中美無線電合同、與九國條約之規定、並無抵觸、日本當然無干涉之權利、對於美日合辦一事、尤無商量餘地、顧外長因美日雙方意見紛歧、深感困難、故於日前曾將[illegible]閣議決定應付方針、聞當時閣議討論此案、歷時頗久、結果以美日雙方、對本案均難讓步、現擬由我國政府、承認美日兩合同之有效、請美日兩國、雙方讓步、以謀此問題之早日解決、至於英法兩方、對於此案、均有要求參加之趨向、政府對於英法決定暫取沉默態度、俟各國有切實表示後、再籌應付方法云、

●浦口借欵解約之希望

我國向法國所借之中法實業借欵、原額爲一萬萬五千萬佛郎、除交一萬萬佛郎外、尚欠五千萬佛郎、此項借欵原爲作振興浦口實業之用、(然財部亦從中挪用有四千二百七十五萬佛郎)當時曾發債票一萬萬佛郎、以便分期抵還、後因不能履約、又將利息改訂一種新借欵、共一千八百另八萬三千八百三十九佛郎、此兩項利息、均因中法銀行歇業之故、停止付欵、法國方面、亦未向我催索、但我國因法國尚有五千萬佛郎未交、近曾商之法國方面、能否履行合同、將所欠交出、如其不能、則請解約、法國則推諉須俟金佛郎案解決後、方可交欵、日前似難得有辦法、又附帶之利息借欵、本以今年八月爲滿期、法國旣未履行合同、此項息欵、當亦無接洽之可言矣、

●四使會議與新銀行團

二十二日四使會議席上、討論關於對我之貸欵問題、刻下外人能貸欵我國者、捨新銀行團之外、無他處、故當時四使遂連類而討論及於新銀行團之貸欵問題、聞英國方面自馬丹諾秉政以來、勞工內閣之政策、頗與新銀行團之貸欵辦法、有不能相容之處、並以此意曾訓令駐京英使馬克列、故對會議席上馬氏法日美三使已說明英政府訓令中英國銀行團之貸欵政策等、由此推斷、新團對華方針、或將有幾許變更、亦未可知、[illegible]程度比大債、以償各種零星小債、事頗難行、蓋歷年我國大債、十分複雜、情形又不一致、通盤辦理、甚爲[illegible]；而中國[illegible]問題無論如何、須經若干次之磋商、方可望有何種之成績云、

●洛吳反對楊樹莊充海軍防禦使

閩海軍克復厦門之後、楊樹莊以厦埠富有捐稅所入、足充艦隊餉需、故運動齊燮元及海軍總司令杜錫珪、以便久據其地、但政府方面、頗以閩督孫傳芳之反對、及漳厦鎮守使張毅之不甘退讓爲慮、故上次閣議席上、且長時間之討論、未能遽爲決定、連日齊杜又電促發表、其急電一則、主張維持張毅之地位、且反對楊樹莊之海軍防禦使、內容措詞、頗爲嚴重、閣府曹接電後、已批交院部併案核辦云、又聞楊樹莊於日(二十七)由厦門發出通電一則、分致北京府院部、南京齊杜及洛陽吳子玉、內容歷述督率所部、剿除餘孽、一面綏靖閩民、[illegible]、一俟奉有[illegible]、即當整備軍實、聽候命令、[illegible]云云、語意表示絕對服從之意、實則達其海軍防禦使之目的也、

●中日聯運會之提議案

中日聯絡運輸會第十二次會議、定於(八月二日)起在朝鮮京城開會、現聞此事已大體準備完了、出席者仍爲中國交通部、日本鐵道省及南滿鐵路公司代表、議案已大體決定、惟數年來懸案之中日聯絡貨物運輸之件、日本方面以我國鐵路現狀如此、到底無實行可能、本年決計暫不提出、因此次開會應行協議之事、殊無足述、故會議期間亦擬縮短以三日爲度、然後一同赴金剛山遊覽、茲將此項會議之議案探誌如左、(甲)中國方面提案、㊀對於中日聯絡小件行李運輸之高大件數、徵收加價之件、㊁退還運費時、扣除車票印刷費及運費之一成之件、㊂由中日周遊券聯到時刻中削除京奉線新民屯及山海關之件、(乙)南滿鐵路方面提案、㊀不能以聯絡小件行李託送物品、或發見混入有此等小件行李之辦法規定設定之件、㊁中日聯絡小件行李用事故調書採式改正之件、㊂中日聯絡小件行李用事故調書新設之件、(丙)日本鐵道省面提案、㊀關於經由天津之中日國際聯絡旅客運輸規定之件、㊁關於中日巡遊券之線路、對輪船公司合同附屬辦理細則第六條削除之件、㊂關於中日國際聯絡旅客及小件行李運輸之計算規則第三條及第四條中改正之件、

●北京發表之命令

派顏惠慶爲中國紅十字會會長、蔡廷幹楊晟爲副會長、▲任命王健熙爲蒙疆經略使署副官處處長、李[illegible]爲軍務處處長、婁[illegible]爲秘書處處長、高[illegible]爲機要處處長、梁[illegible]森爲軍需處處長、黃[illegible]爲軍醫處處長、▲陸軍總長陸錦呈請任命[illegible]爲陸軍第十二混成旅步兵第一團團附、應照准、▲暫行代理部務司法次長薛篤弼呈監犯王[illegible]等情有可原、悛悔有據、請宣告減刑免刑等語、本大總統依憲法第八十七條、宣告將案犯王永才李福全常二孫雅玲均予免刑、原判處一等有期徒刑十年之王[illegible]、減爲二等有期徒刑五年、原判處一等有期徒刑十二年之田長有、減處二等有期徒刑六年、以昭激勸、▲暫行代理部務司法次長薛篤弼呈稱監犯陳阿三等行狀善良、悛悔有據、請分別宣告減刑免刑等語、本大總統依照憲法第八十七條、宣告將案犯陳阿三王金氏均予免刑、原判執行徒刑二十二年一月之張銀寶、減爲執行徒刑十四年、原判處二等有期徒刑五年之包陸氏減處四等有期徒刑二年六月、以昭激勸、▲暫行代理部務司法次長薛篤弼呈監犯趙振山等行狀善良、悛悔有據、請宣告免刑等語、本大總統依照憲法第八十七條、宣告將案犯趙振山陳德順婁翰卿李子梅趙玉孫[illegible]海陳振和等均予免刑、以昭激勸、▲暫行代理部務司法次長薛篤弼呈監犯張福玉等情有可原、悛悔有據、請宣告減刑免刑等語、本大總統依照憲法第八十七條、宣告將案犯陳德剛趙山何鳳儀李德張青雲劉長永陳福元嚴濟源均予免刑、原判處無期徒刑之張福玉、[illegible]、均減處一等有期徒刑十五年、以昭激勸、▲暫行代理部務司法次長薛篤弼呈監犯羅金聲等情有可原、悛悔有據、請宣告免刑等語、本大總統依照憲法第八十七條、宣告將案犯羅金聲侯得勝劉玉堂于申張雲卿張慶林楊洪山柳恆義等均予免刑、以昭激勸(四月二十九日)

●武力統一中之川黔軍事

▲川局之現在……援黔之急進

漢口通信云、吳佩孚武力統一夢中之川湘經營、表面上似已得手、現又進而圖滇黔矣、川中局勢、以十萬人血戰年餘、至今敵人方面、已成弩末、無再反攻之能力、而拚命爭川之劉湘楊森等、則亦已精疲力盡、即天險天富之四川、更因此而[illegible]、窮乏如洗、目下情形、只在定川省之長官、殺熊但之殘餘、與助袁祖銘回黔三事而已、川中長官、吳大帥原屬意於劉存厚、蓋以積之(存厚氏)投北已久之人、不得再反、不知楊森實力較充、而此番引盜入室屠殺川人之功、又以森爲多、故決不讓積之一派擁全川之權、且先發制人、佔據要津、致方吳氏之命、吳氏本剛愎自用、對森則怫然不悅、然因他方之忠告、吳未能牽制而行、以是至今川省督長之命、竟不能下、劉存厚雖推重楊森、顧洛陽方面不動心、北京內閣、未敢有所主張也、盧金山前日來電、謂川軍意見紛歧、宜速定督長、以安川局、蕭將該電轉洛、同時又得[illegible]積之來電、請蕭轉達京洛、任命楊子惠、蕭亦轉之、然洛方尚執其舊見、尚無若何表示也、但電劉湘楊子惠掃蕩劉成勳熊克武之餘黨、免得死灰復燃、劉湘終始用其和緩政策、又以熊但之部和義楊子惠亦未能用兵迫攻、實則劉若熊但之軍、現尚有五萬之衆、以子彈不濟、故不返攻、仿從前劉存厚鄧錫侯敗退劍閣廣元之故智、駐於西川永寧兩區內、以俟時機而養實力、此[illegible]雖吳楊鄧等之力、亦不足以制熊但之殘軍、袁祖銘以爲入黔之道已通、惟其餘力、願回入黔、此舉固亦爲吳子玉武力統一夢中之一幕、應之從袁入川、即預備收川後收拾黔局、此時對袁當然十二分之援助、所有兵餉械三項均替他籌劃、兵之援助、已派在渝之湖北第三第五兩旅、並有加派第十六混成旅余學忠部之計、因吳以三五兩旅、均不足以應戰、惟余部尚稱精勇、且得黔後亦須有得力軍隊駐防、故加派余旅參戰、可爲軍事計劃上得有力之助、械已由漢陽兵工廠撥給一千枝、並將宜昌存儲之子彈五十萬粒[illegible]濟、其餉則難籌、袁祖銘所派駐漢官烟土代表劉少南劉濟安等尚有存欵十餘萬、僅此數實不濟事、由在漢口烟土滯銷、價格低落、急切又無從籌得、原要求蕭耀南借欵二十萬、蕭以鄂省支絀、軍餉之積欠尚不能應付、暫不能借欵、要吳向中央代索餉欵、即以協濟袁、而此欵亦屬鏡花水月、難以到手、又[illegible]十萬、該關[illegible]以川戰[illegible]不佳、當然不允、故欵此刻尚無辦法、楊森允代辦五萬送袁、袁此刻只在集軍籌餉中、大約五月初旬、可以分道入黔、開赴滇境、以川局不保、早有唐已圖袁之盛、袁氏入黔之際、彼必出其全力、作一番準備、所謂兵來將當、其分軍于防、準備深溝高壘以待敵至、袁本係黔省敗兵之將、滇黔將於川新敗之餘、黔戰開幕後、勢均力敵、又不知花多少民脂、耗多少時間也、

●沈鴻英回桂之經過及現在

長沙通信云、沈鴻英回桂之前、[illegible]、其實此事之發生、大有可疑之原因在、先是沈鴻英本爲陸榮廷一手提拔之人、陸頗親爲心腹、不意沈之羽毛旣滿、竟叛陸氏、陸認之大恨、誓必除之、故前次陸氏旣抵桂林、即將沈部之在桂林一帶者悉行驅逐、斯時沈部局促於連州一隅、已大有進退維谷之感、及聞此耗、則竟至無家可歸、乃決意投孫、實行回桂、因不投孫氏、則不能顧慮其後路、且不能得槍械之接濟也、於是委其秘書張某、往廣州謁譚延闓、請向孫氏爲之先容、因張本爲譚氏舊人、去歲譚氏入湘曾任爲寶慶知事、及沈軍入粵、頗賞其才、遂委聘爲該部秘書、故特派張往、期能勝任愉快、及譚以此言之於孫、孫謂沈反覆無常、拒不之許、張再往與再無效、許以參謀長爲質、孫猶未允、沈以事急緊迫、乃將其全部眷屬、由香港移至廣州、即托其參謀長爲之照料、仍托張再爲之請、請以此遂孫、蓋隱然以眷屬爲質也、孫氏至此、始允收容、並助以子彈若干、勿令其回桂、此節雖屬已過事實、然各報未嘗披露、故補述之、沈氏實行經湘返桂之期、爲陽曆三月之杪、時[illegible]、[illegible]實力頗允、聞沈率部返桂之耗、即會同韓彩鳳所部、沿灌江設防、極力抵禦、沈軍亦猛力衝突、遂將灌陽攻陷、其後復經[illegible]次激戰、遂佔興安、入桂林、茲錄沈部總指揮鄧瑞徵等告捷電如次、(銜略)六日由[illegible]在案、詎料韓陸各軍、各處節節添兵、堵截敝軍、爲自衛計、迫用武力前進、不料陸各軍復不見諒、盤據桂林、阻抗、血戰兩晝夜、敝軍將士用命、業於袁日克復桂林、現桂屬已告肅清、此後敝軍分防各屬、所過地方、幸勿誤會、(下畧)此寒日電也、因桂林至永州之電報不通、係由郵寄、故頃間始到、日來永州至全州之電已通、據電報所傳消息、則陸軍尚在全州、已向興安桂林[illegible]、大舉反攻、並聞興安桂林間、已有戰事、是則陸軍又已得[illegible]可想而知、若據道縣各屬知事迭次來電、則沈軍竟已大敗、連日退走、已抵八步、行將竄入湘境云云、是則沈之回桂、又幾成畫餅矣、

●教育消息彙誌

▲泰戈爾對京學界之演說　廿八日印度詩哲泰戈爾、與北京學生相見於先農壇、午後一二時、即有無數男女學生驅車或步行入壇、絡繹不絕、沿途非常擁擠、講壇設在雩壇內之東壇(即一品茶點社社址)、壇之四圍、布滿聽衆、計有二三千之多、京學界各團體之代表均聚集壇上、天津綠波社亦派有代表來京歡迎、至三時另五分、泰氏始到、乘坐汽車至雩壇門前下車、林長民爲導、同來者爲其秘書恩厚之、及林徽音王孟瑜兩女士、梁思成等、泰氏登壇時、鼓掌歡迎、[illegible]、泰氏緩步入壇、儀容穆然可敬、一般聽衆咸鼓掌歡迎、[illegible]、泰氏登壇就席、先由林長民對衆介紹、略謂泰戈爾先生到華、已有半月、幾乎無人不知、何須再介紹、日來外間對於泰戈爾先生有不甚明瞭之處、諸君當知泰戈爾爲世界大詩人、在詩界革命、建有大功績、今日大家聽其演說之後、即知此大詩人之態度、及功績、且對中國將來之光明、大有關係云云、次泰氏用英語演說、約歷一時之久、辭音清越、雖在數十步之外、聽之了了、泰氏演畢、休息十分鐘、由徐志摩簡單翻譯其演詞、

▲北京之公開講演　天文學會、定於二十九日(星期二)下午八時、在前門外虎坊橋模範通俗教育講演所開第十六次講演會、講演員爲譚仲達、講題爲「火星與生物」、任人入聽云、世界語專門學校定於本月三十號(星期三)下午四時、請北大教授孫國璋、到校演講、題目爲「我們怎樣研究世界語」、

▲中學呈請大學展緩招生　省立各中學校長、因轉瞬即屆暑假、應行辦理畢業時期、而一切考試各種課程、核定分數、手續甚繁、至早須於七月杪、始能竣畢、發給文憑、與大學招生時期、難於銜接、特公呈省署、請將各大學招生日期、稍行展緩、倘能在七月以後、則各方均形便利、韓省長據呈後、已函請各大學通融辦理矣、

▲流血皖學生姜高琦墓被掘　六二學潮、爲皖省教育史上之一大痛事也、教育界人士、以流血學生姜高琦、死事之慘、乃將姜葬於北門外菱湖公園、並豎立石碑於省議會後門旁、以誌紀念、以[illegible]公道不[illegible]、並[illegible]中[illegible]之馬聯甲、竟一躍而總攬全皖軍民兩政、馬聯甲來省接任督長後、外間即紛紛傳說、姜高琦之墓與碑、頗有危險、初聞之尚以爲馬聯甲或不至出此下策、不料月前馬氏在省、即有人乘風雨之夕、將省議會後門旁姜墓之石碑毀棄、昨日又忽聞姜墓夜間不知被何人掘去、詢問附近之法政專門學校、祇稱姜墓確係被人掘去、究係何人所掘、尚不得知、復用電話詢問菱湖公園管理之人、據稱昨夜姜高琦家屬、將墓掘去、再詢周氏其之墓在否、答稱無恙、總之姜墓被掘、其中亦有別項情節也、容探再誌、

▲醫大學生之議決　醫大學生會、近見報載醫大農大教職員聯席、及醫專教職員宣言中、[illegible]選赴教部挽留洪式閭、及羅鴻年指責洪氏(少不更事)而於本教職員、又以此爲羅氏罪狀之一、當即召集委員會討論對付方法、僉謂本校學生、除浙籍二三人擁洪外、其餘各學生、均不與洪氏兩立、且教職員中、除梁鐸徐樹二人外、其餘大部分教職員、均反對洪氏、況教職員會會長係張二人、均已出京、而洪氏辭職後、所謂各醫教職員挽留、及醫大農大教職員聯席會議中之(醫大教職員)、必係梁徐二人所假託、乃議決㊀派代表警告梁徐二人、今後限期答覆、否則驅逐出校、㊁致函各專教職員、聲明以後言論、不必涉及醫大云、

▲江西省施義務教育之籌欵方法　實施義務教育籌備處、向教育廳建議、由廳呈請省署、准在屠宰煙酒等稅項下附徵義務教育捐欵、並要求指定舉辦房捐爲義務教育的欵、教育廳據此函家鳳以此等建議、似尚可行、二十六日已由實施義務教育籌辦處開職員會討論、僉謂須先從調查屠宰烟酒等稅收入數目着手、以定所徵捐欵之多寡、再定設立學校若干所、並另請舉辦房捐爲義務教育的欵、已議決將此項進行辦法、擬具計劃書、呈請教育廳轉呈省署核准施行、

▲武昌中華大學運動會之詳情　武昌私立中華大學、爲陳君叔澄獨立所倡辦、近該校爲提倡選手、加入武河聯合運動會、特開一選手預賽運動會、會場布置、異常簡單、是日並未發入場劵、來賓如衣服整齊、可以自由參觀、運動之成績如左、六十米衝鋒第一名葉少松、時間爲七秒五分之三、百米衝鋒、第一名柱季熏、十三秒五分之一、第二名石允泰、第三名葉小松、二百米衝鋒、第一名柱季熏、二十七秒五分之二、第二名邢家銘、第三名石允泰、四百米第一名邢家銘、一分九秒、第二名柱季熏、第三名葉小松、八百米第一名、二分五十秒、第二名喻承朝、第三名柴漢民、一千五百米第一名吳東、六分二十二秒五分之一、第二名喻承朝、第三名鄧澤藻、第四名湯海濤、第五名鄭嘉康、六十米低欄、第一名李光煉、九秒五分之四、第二名周振華、第三名鄧澤藻、第四名湯海濤、第五名鄭嘉康、六十米低欄、第一名李光煉、九秒五分之四、第二名周振華、第三名鄧澤藻、一百一十米低欄、第一名李光煉十七秒、第二名劉士鵬、第三名張楚雄、六十米高欄、第一名李光煉、十二秒、第二名鍾祚光、第三名張楚雄、第三名吳東、標鎗、第一名張炳唐、九十三尺、第二名劉士橋、第三名李鴻香、鐵球第一名劉士鵬七十七尺、第二名曹明泰、第三名劉士橋、鐵球、第一名劉士鵬、三十七尺九寸、第二名劉士橋、第二名曹明泰、四人接力、丙組勝、隊球、乙組勝、籃球、組勝、

▲萃英定期開運動會　閶門外、萃英中學校、每年春季、例有運動會之舉、茲聞該校、定於五月三號下午、舉行本屆春季運動會、昨已遍發入場劵、邀請各界、屆時蒞會參觀矣、

▲護士學校舉行畢業　嘉興城內美國人創辦之福音醫院、開辦護士學校一所、成績甚佳、現在高級班學生、練習期滿、定於五月十二日下午二時、在北門耶穌堂、舉行第八班畢業式、昨已備函敦請各機關派員觀禮、以襄盛舉、

▲北京成達學校近狀　阜成門外成達學校、近由會計某、竊欵潛逃、校費頗受影響、全體學生、以成達原名正志、係徐又錚獨資所創辦、公請現校長張慶琦、開董事會、提議仍電原辦此校之徐氏、設法維持、並於校中開十週紀念會時、將徐之照片、裝於電影內、以表紀念之意、現張慶琦已迭電徐氏、磋議校費補救辦法、聞徐已有覆到矣、

▲南美專旅行至錫　南京美術專門學生、乘專車到無錫、男生八十餘人、由西畫主任許敦谷及教授等、率領住榮巷工商中學、女生二十餘人、由校長沈溪橋等、送往梅園樂農別墅居住、連日國畫科學生、到收藏家參觀古今名畫、二十九日起、即分赴各處寫生、

▲松江教育雜訊　三中學生旅行杭州、業於二十五日上課、惟中有一部份運動員、以參與省立學校運動會、往西湖一帶練習云、▲七縣共立女子師範生、昨由西湖一帶旅行、▲縣立一高小校長錢邦泰、前經公民葉達文、以吞欵瀆職等詞、向省當道指控、迄未見明文撤換、以維校風、茲該校寄宿生、以玩弄鎗彈槍傷吳氏一目、由被害人之某戚、將該校長約束無方等詞、具呈省當道、要求撤換云、▲育嬰堂附設之幼稚園五所、成績間或優良、然既取童便、頗爲社會所不滿、七縣慈善事會、除第一幼稚園、仍歸育嬰擔任外、其餘二三四五各校、由堂年撥一千二百元、歸縣教育局支配主持、張局長以不敷支配、將四五兩所附入就近女校、以節房租云、▲初中學校、前經參會議決請縣教育局規劃、現局長以經費僅有每年四千元、(四停辦職業校欵)而初中房舍、須規二萬金、故有呈請縣署請發[illegible]云、

●青鹽會議之前途

關於青島鹽輸出之中日委員會議、日來每日開會、擬以四月底止、全部議決、已誌前報、茲據日人方面消息、近日之中日委員會、日本方面主張工業鹽及輸出朝鮮鹽、祇徵輸出稅每百斤二分、我國主張征二角、故迄不能妥協、蓋日本方面以日本專賣局購入之食鹽、每百斤祇徵稅三分、若於工業家使用之工業鹽、征稅二角、不特於工業家不利、且將無人使用此鹽、故主張條約上當然與專賣局同一價格、而我國方面、則以從來均征稅二角、不能獨異爲言、堅不退讓、又於鹽業公司問題、業經我國要求日本承認其輸出商之資格、日本方面照條約當然無否認之餘地、惟要求報告該公司之內容、如公司組織條欵及資本等、以及其他關於公司之必要文件、均希望提出於日本、我國迄今尚未提出、日本遂謂於鹽業輸出上大有關係之責任公司、其內容文件若不提出、不能協定、故迄日均反覆辯論、未見進步、以目下形勢觀之、到底不能於四月底完全決定、日人方面甚爲悲觀、有主張如本月底不能全部議決、則將會議內容發表、將其會議決裂之責任、歸中國政府、且日本方面將照將來契約日協定強硬要求我國供給用鹽云、

時報 教育世界 第念九號

目錄

『五一』與教育……陳爲人
我國教育家底奇恥……正厂
會考決不是適當的國文教學法……如一
中學校與職業指導(四續)……盛振聲
天然活動與體育教材審定問題……王庚
青年對於政治的態度……正厂
廣州聖三一學校宣言
天津青年問題討論會通訊
新刊介紹
教育底惡政治化與挽救(雜感)……C H
通訊
教育界要聞
學生界要聞

『五一』與教育 （陳爲人）

㈠提筆時的問答　㈡人類底三大要求　㈢「五一」與勞動教育　㈣「五一」與學生底上課時間　㈤「五一」與小學校的教員

賢江先生寫信叫我作一篇關於五一節的文字，我剛想定此題和將此題寫在紙上的時候，忽有兩位在某中學校當教員的朋友來會我，他們看見此題便向我說：「五一節不就是五一勞動節嗎？勞動節與教育眞是風馬牛不相及，你爲甚麼要作此題呢？難道你有新發明嗎？」我立即順口的答道：我並沒有新發明！不過，我看見我們教育界人對於五一節太不注意了，使有價值的五一節，我們教育界人未曾想起紀念她，未曾想起她與我們界人及教育有密切的關係，所以我不得不來說幾句實在的話，如能邀我們教育界人知道這麼一回事，那就是我對於作此題的萬幸了！㈠

我常覺得我們人類有三大要求：㈠休息的要求；㈡教育的要求；㈢工作的要求。自用機器生產以後，資本集中於極少數人的手裏，使無數千萬的人變作機器的奴隸，替一二資本家盡量的生產，資本家每日的所得，整千整萬或數十萬，苦力人每日的所得，不過數角或數十文，一般手工業因受了工業生產的影響，也都流爲游民無產階級或候補的無產階級。如是人類中分爲只作工，沒有休息，不能享受教育的勞動的人們，與只休息，不作工，獨享受教育的特殊階級。形成人類上的教育不平等，經濟不平等，安樂不平等。使學校林立的當中，有無數失學的勞苦羣衆；紗廠布廠米廠底墻外，有無數受凍受餓的同胞；凡一切游戲場及戲園等，都爲着特殊階級所獨佔了。一般對此司空見慣的人們，自然是想不到這樣種種的不平的事！五一節所傳下來的口號，是工人應當工作八小時，休息八小時，教育八小時。我覺得不但工人要如此，就是特殊階級的人與全人類，也當每一個人每日工作八小時，休息八小時，教育八小時。不可以有的有八小時以上的休息，有的有八小時以上或至十五六小時以上的工作，有的有八小時以上的教育，有的連一小時的教育都沒有。大凡是一個人，生理上的自然要求總是一樣，決沒有某人當吃飯，某人不當吃飯；某人當作工，某人不當作工。我們人類若不顧着生理上的自然要求去要求，而故意去做出一些種種違反人道的罪惡，這又何必？因此，我覺得工作八小時，休息八小時，教育八小時的口號，不但要普遍於勞苦羣衆，而且要普遍於全人類。㈡

五一節底歷史，各雜誌上早有紀載，用不着我今天來重說一番。我們既是教育界上的人，我們就不但只知道五一節底歷史就算了。要知道五一節所留下來的八小時教育的口號，是直接與我們教育界人有密切關係的。我們教育界人所當提倡的教育，是全人類平等的教育，決不是特殊階級的教育。現在人類中已受教育的有幾？不過一些特殊階級的人罷了。我們對於一般勞苦羣衆，獨難道能忍心不去教育他們嗎？我常看見一些教育界中的朋友，多有以無知識三字去賤視勞苦羣衆，毫不肯去想想他們爲甚麼沒有知識，我們是否已盡了去教育他們的責任。我一想到此層，我個人心中覺得很難過，我想我們教育界的人們也都不能反對我這種心中很難過的念頭。誰也知道中國現時百人中能識字的是很少很少，我們去教育人人要識字，人人要受教育，這不啻已是天經地義。現在平民教育運動的猛進，用意也不過是如此。

在天經地義和平民教育運動的猛進的當中，我們要特別注意的，是要使勞苦羣衆知道八小時教育，八小時工作，八小時休息的意義；使勞苦羣衆自動的起來要求人人要八小時教育，八小時工作，八小時休息的權利。不然，我們仍舊去提倡那特殊階級的教育，不顧平民教育和勞動教育，還不啻是教育界人底復辟！

現在我們暫不提勞動教育，單就學生底上課時間方面而論，也與五一節有密切的關係。現時中等以上的學生，每日上課約六七小時，加以自修的五六小時，共計每日總有十小時以上的工作，在勞動原則上實已勞動過度和有節制勞動的必要了。

如使學生上課多了，勞動過渡了，這便是機械的教育，被動的教育。由機械教育和被動教育中所教育出來的學生，十有九是死板板的廢人。我每常見着中學的學生，常問以書中理論上或事實上的問題，他們多不能答。若問及地方國家世界的問題，那是他們更不能答了。他們且常向人告苦的說着：「我們每天上課忙的要命，英算兩門在各科中尤爲困難，弄得頭昏眼花……」這幾句話很可以形容學生受機器式的教育的情況。學生上課用功的鐘點既多，自修和休息的時間自少，結果，不但使學生底身體受損傷，且使學生過這過渡的勞動的生活，得不着相當的遊戲娛樂的機會，很容易由勞苦枯燥的生活中，陷於消極悲觀的境遇。

至於兒童教育，更須注意減少正式授課的時間，每天授課最好以三小時爲宜，萬一強迫兒童受三小時以上的課，在生育沒有成熟的兒童，必受大害無疑。我說到這裏，我忽然想起鄉間私塾的情況強迫兒童終日瞎讀古書，高聲亂喊，傷神損音，自不待言，加之飯桶先生底虐待拷打，雖成年人亦難忍受，何況兒童？如果教授得法，能引起學生自動的習練，自動有方法的習練；在未有上課之前，學生就要自動的請求上課，這樣的去教育學生，就是每天上一二點鐘的課，學生方面也沒有什麼損失。

所以我以爲我們掌管教育的人，對於學生受課的鐘點不宜太多，除授課以外，要使學生有自修的機會，有休息安樂和鍛煉精神的機會，有與社會接觸和學習做社會事業的機會。㈣

此外，我們對於小學校的教員，當本人道上的主張，提倡增加他們底薪金，減少他們底作工時間。因爲現時一般的小學校的教員，每月所得，至多不過三十元，普通不外十元上下，其至於有些每年只有三四十元的。試問他們得這樣少的薪金，如何能以處世養家？簡直比一般熟練工人底所得還不如，實在在教員中工作最苦的，要算是小學校的教員了，他們從早到晚都是要時時照料學生底一行一動。上堂授課，防止學生吵鬧，替學生修改課本，簡直與慈母教養兒子一樣，一個慈母，大概一時只能教養一個兒子，一個小學校的教員，一時却要教養數十學生，困苦勤勞，自不待言。以這樣的困苦勤勞，理當取得最優的酬報才是。無如事實與此完全相反，就是每月當得的一二十元，有時也曾因受政治紛擾的影響，數月不能領得一文，北京城裏的小學校的教員，逼得自縊的也有，逼得拉東洋車的也有，何等悲慘！

小學校底教育，又是人類基礎上的教育，何等重大？豈宜視爲兒戲？教員底薪金如此的少，自然不能請得較好的教員。以不懂教育的教員去教育兒童，爲害之大，莫此爲甚。㈤

我總結以上所言，我願我們教育界人每逢五一節的時候，去本着教育上的需要和本着自己底利害，高叫

推廣勞動教育！
減少學生受課的鐘點！
增加小學教員的薪金！
減少小學教員作工的時間！
慶祝「五一」！（一九二四年四月二十八日）

我國教育家底奇恥 （正厂）

我們所希望的教育，雖然不是替國家造成了許多肉彈骨餡，備國家侵略人家之用；可是我們終不能不希望教育所造成的人材，是能够抵抗列強侵畧和自己發展實業。中國現在是列強帝國主義底下的半殖民地，除了替列強消費出產品外，簡直把已耕熟的土地也荒棄了，大家漸漸地依附列強來發展實業了。所以抵抗列強侵畧和自己發展實業的人材，現在格外需要。

說到現在我國教育，眞是痛心。教育部和國立的幾個學校，差不多是個半死了。而各地方的教育經費，又常常挪作軍費。現狀都維持不牢，還說什麼發展。

在另一方面，教育又爲政客安插閒員地方。那些少數的教育家，不是只會向着軍閥拜壽，便是拿了爲教育辦教育來當生意做。所謂教育，不過是一所空売子；內面一點也沒有。教育辦到現在還無此成績，便見出於教育無精神。

教育家既然不能替國家造需用的人材；即在教育界裏，也漸漸和實業一樣了。列強除經濟的侵畧外，他們還用消滅民族抵抗性的文化侵畧。使我們中國人竟有未曾列入亡國奴之列，而先受亡國奴之教育。這不是教育底奇恥麼？

東三省本是日本底外庫；所以日本在東三省南滿設立的學校，自小學以及高等，應有盡有。教學中國兒童的公學堂及普通學堂，課程除日文和日語外，無主要科目。中國歷史地理，且不許私自瀏覽。而訓練一方面，聽吾聲調，還是小事；並且使他們模仿日本風習，和不許說關於中國及中華民國等字樣。所以隨便問哪個兒童是什麼國裡人；答的不是大清，便是日本，竟已忘却中華民國了。在心理雜誌某號上，竟登有一種測驗報告；就是那些入日本所開的學校的中學生，竟有以太陽旗爲國旗，日本語爲國語的。如此現象，國還未亡，而人民早已投入亡國奴了。東三省教育界這次奮然突起，要收回教育權；這實在是極要緊的事情。我們希望他們再接再厲，一洗巨恥。要是不能收回教育權，試問教育家將辦什麼事，不如爽爽快快把教育家招牌也碎了吧。這次收回教育權，實在是要維持教育家那塊金字招牌。

然而同時我又想到，日本人在山東開的學校，教學中國兒童的有三十七所，學生達三千多。此外還有日語學堂，專門爲養成夫役而設的，（在南滿的，大半用在南滿鐵路上，月薪八元以上。）山東也有五所，學生達三百多。何以山東人勇於爭青島，而對於文化侵略反而漠視呢？山東人，起來呀！

施用文化侵畧不只是日本：外人在中國設立的學校，遂二三一八所。學生達九六八六四人。專門以上學校，遂二十四所。中等學校，遂九十七所。師範學校六所。實業學校三所。其他社會教育如半日學校和通俗演講，以及最近的平民教育，幾於全是教會主辦。中國人反而是他們雇去的辦事員。他們用了基督教博愛這張假面具，實施文化侵畧，使中國人忘了受列強壓苦，而消了抵抗性。所以教會及教會學校中的中國人，他們只知盡力於基督教，置國家於不問。大部分的人簡直願意拋棄中國。對於國事，用彷彿像外人在旁那種譏笑的批評。像這類人已不是中國人了。我又想起盲詩人愛羅珂底話，說上海是個大沙漠。他雖沒有看見熙來攘去，當也聽見嘻嘻哈哈；然而在中國底上海，聽不見中國人聲音；不是一個大沙漠？

我們再回過頭來看看那些教育家在那裏幹些什麼呢？大的教育家在那里拜壽，中的教育家天天進出衙門謀缺，小的教育家在紳士間鬼混飯碗。人家在那里一步一步侵進來，他們一點也不知道。他們辦教育這塊招牌要是不是空的，斷不會讓人家侵進來呀！

我國以前也被別的民族侵入過。可是我們在政治上雖然失了勢，畢竟還有知識階級保存文化的勢力，不給人家侵入。所以到末了，不但被我們恢復政治勢力，並且他們雖執政權，而實際已混入我們了。到了現在，知識階級的教育家連自己底本分也忘了。中華民國不曾滅亡，而中華民國國民却一天少一天了。

收回教育權，取締教會及外人私立學校，是今日全國教育界底大事，比新學制要大過萬倍。再生的土耳其已把新立的醫學校和美國人用六萬鎊開辦的女子專校勒令停閉了。中國底教育家要是爲教育辦教育，不應該不起來步武。（有些教育家因爲教會學校任職長久和薪水較大，還在希望外人來多開幾個呢。）不能收回教育權；便是教育家底巨恥。

我們且看今年的中華教育改進社年會怎樣。

（附錄）奉天收回教育權促進會所宣佈的日人文化侵略政策

全國各法團，各報館，轉全國奉天同鄉，全國同胞公鑒，日本對於我中國之侵略政策，我同胞想早已瞭然於心，而其政策之最惡毒者，莫如文化侵略。我東省人民受文化侵畧之毒尤烈，請爲同胞諸公一陳之。日本在旅大所設之公學校，提倡中國女生裹足，不准中國教員講愛中國，故學生至畢業，但知有清國，有大日本帝國，而不知有中華民國。金州之學校多有警察旁聽席，不准教員講愛國，更不准講愛中華民國。如敢有違，立即停止其講演，且加懲罰。其意實欲使中國青年完全變爲日本人。南滿鐵路公司及日本國家出資獎勵，凡中國學生稍爲聰穎者，不收學費，畢業後，且盡力爲之介紹職業。故日本學校日漸發達，而中國學生失其愛國心者乃日益多。入滿鐵附屬地及旅大金州之青年學子，泰半不知有中華民國。曾入日本小學校，初級中學之學生，大都稱美日本帝國而鄙薄中華民國。倘長此不設法補救，二十年後，東三省不亡而自亡。同人瞻視前途，不寒而慄，爲此有收回附屬地教育權之運動，要求當局取締學生考入日本所設立之小學師範及初級中學。望各省熱心愛國之同胞加以援助，電奉當局，促成此舉。並請各省受日本文化侵略程度未至如東省之深者，早爲之防。使日本此種惡毒政策，徒勞無功。則非特奉省之幸，亦中華民國之幸也。奉天收回教育權促進會叩。

會考決不是適當的國文教學法 （如一）

會考，決不是適當的國文教學法，我可以用我自己的經驗，證明這句話。

我十二三歲在本鄉小學堂裡修業的時候，也算會作文的一個，教師出的作文題目，雖然是些「漢武帝論」「業精於勤說」「富國強兵策」……等不切兒童生活的題目，但我却自己覺得總能言之成理，敷衍做成一篇空論，因此常受教師的誇讚。那時，還在清代末年，與辦學堂未久，科舉遺毒，自不能滌除淨盡，有一次，嘉興縣（我鄉所屬）裡注意國粹的教育家，居然提倡召集全縣小學生的國文會考，在那時看來，這眞是一樁盛舉啊！我修業的學堂裡接到了縣裡的通告，教師們便手忙脚亂，一面把他們的所謂作文秘訣（大抵是玄之又玄，莫名其妙的話。）教授學生，一面選拔學生去應考，我也是被選拔的一個，屆期，跟着教師們到了嘉興，進了考場，一進考場，我只覺得臉熱耳紅，神志昏迷，不知身在何地，心中有一種說不出的難過，試題出了，試題是什麼，因爲時間距今過久，忘却了！題中的字，一個一個都看得清楚的；但這題目該怎樣起，怎樣承，怎樣轉，怎樣合，却總打不定主意，後來越想越模糊，越紛亂，越慌張，竟不知從何處下筆了。沒法，只得求救於臨行前強記着的教師講的作文秘訣，可恨，一字也記不着了，但是，繳白卷究竟是可恥的，無論如何，總要在試卷上寫上幾個字的，結果，我只記得糊裡糊塗寫上一百多字，不知寫的什麼，出場以後，我自己想，我平日的作文本領到那裡去了呢？想來想去，總想不出一宗理由。——這是我在小學時代親自參與國文會考的經驗。

後來，我進了浙江省立第一師範學校。校中的國文教師，雖是仍舊叫我在故紙堆中做生活，使我讀艱深與却無用的古文，強迫我做評論陳死人的是非或是憑空說大話或是記自己不曾經驗的事件的文字；但別科的教師，却頗有幾個人能在開發學生思想這事上用工夫，我受了這幾位教師的薰陶，我的思想便開展了，便比以前自由了；因而，我喜歡在課外自由作文，投稿各雜誌，這種文章，因爲是記述我自己的經驗的，發表我自己的思想的，是所喜歡做的，是我所需要做的，並且是我個人自由的創作，命題取材，不受別人的束縛，文字工也由牠，拙也由牠，不必和別人比較優劣的；所以，有什麼話就說什麼話，要說什麼話就說什麼話，往往下筆數千言，不能自己；並且文章的內容和形式，在我自己見來，比課內由教師命題強迫我做的文章，要勝過多倍。

到了民國四年四五月間，中日交涉緊急，日本提出無理的二十一條要求。五月九日，儒弱無能的我國政府，竟承認了日本的要求的大部。那時民氣激昂，定五九爲國恥紀念日。次年，民國五年，第二次國恥紀念日快到了，校中要休課紀念。校中當局以爲就是這樣休課一天，沒有什麼意思，非得利用時機施學生以訓練不可。用意原很好的，可惜他們採用的方法不對。他們採用是什麼方法呢？原來就是國文會考。校中先期通告我們，說五九國恥，休課紀念，上午全校學生舉行國文會考試卷由校長和國文教師共同評定優劣，選取最優的十名。這辦法的目的，第一在利用時機，施學生以集合的訓練，使不忘國恥；第二，在借此考查全校學生的國文成績。到期，全校同學三百多人都聚集在大禮堂裏。我一進禮堂，看見這黑壓壓的滿堂同學，心中就想，今天是國文會考，我和這許多同學的試卷，都要由校長和國文教師共同評定優劣的，好勝的情緒，便勃然發動了。我繼續着想，他們都是和我競爭的，我平日略負能文之名，不要失敗在他們手裏才好。並且，他們也有預科的同學，也有一二年級的同學，我是已在三年級了，萬一，我今天國文做得不好，三年級學生的成績，比不上一二年級的學生，這豈不令人羞死麼，何況，我又是平日略負能文之名的呢，這麼一來，憂懼的情緒又勃然發動了，我只覺心中忐忑不寧，不能自制，在禮堂中坐了一會，還不見教師來出題目，我於是又想今天出的不知是什麼題目。最好出的題目，是我平日曾有研究或理解，有現成的知識可以取爲材料的。轉念一想，如果出的題目，我平日毫無研究，一點也沒有現成的知識可做材料，叫我憑空構想，這便怎麼好呢？如此一想，於是希望和憂懼的情緒，又紛然並作了，那時我心中已十分不安，覺得兩頰微微發熱了，頭也微微痛了。好容易教師來了，踏上講壇，拿着粉筆在黑版上寫題目了。題目我現在記不清楚了，只記得他的大意是「我們如果要雪國恥，應該怎樣準備？」這題目並不難，我心裏便想，如此容易的題目，我須得做快一點，能「繳頭卷」才好，於是便懷着滿腔想望，提筆便寫，可是一提筆，便有困難發生了，就是這個題目，應該從那裏說起呢？從甲方面說起罷，離題太遠了；從乙方面說起罷，又太平直沒有含蓄了；從丙方面說起罷，又嫌語不驚人，沒有精采。因而，寫上幾句，嫌不好，塗了；又寫上幾句，又嫌不滿意，又塗了。……這麼一來，時間已虛耗了二十多分鐘，我開始有點慌了。但是越慌，精神越緊張，思想越遲鈍，混亂，紛歧，不清切，不依規則，越覺無從下筆，後來我勉強定定自己的心神，想定一種方法：第一步先把種種材料都寫出來；第二步加以取舍剪裁；第三步，取舍剪裁好了，再加以整理排列，綴成一篇文章，可是，我看看，甲乙丙丁……各種材料，都是必要的，自己也不知割棄那一種好。取舍剪裁的一步，做不到了，沒法兒，只得儘所有材料，試爲整理排列。但是，排成甲乙丙丁……也可以，排成乙丙丁甲……也可以，排成丙丁乙甲……也可以，各種排列、法都互有長短，我自己終於不能判定那一種方法好。那時，已有人繳卷，我於是發急了，羞愧了，忿怒了，心跳了，臉紅了，頭痛了，額上微微出汗了，實在不能再用思想了，只得草草率率的隨隨便便的寫上十幾行，勉強繳卷。出了禮堂，我不禁吐了一口大氣，心胸才覺略紓展點。——這是我在中學時代親自參與國文會考的經驗。

我平日作文成績並不壞，爲什麼會考時竟會如此失敗呢？這便因爲國文會考違背心理原則的緣故。

㈠據心理學原則，情緒發動時，思想必混亂模糊；國文會考，極容易激發學生的情緒——好勝、憂懼、嫉妒、等——，使學生的思想混亂模糊，結果，不但沒有好的成績，並且使學生們因受了這種的束縛，要發生精神上的弊害，如怨望，驕傲等。

㈡據心理學原則，學習起於需要，發表也起於需要。國文會考，強迫學生學習發表，不出於學生自己的需要，又那能有好結果？

㈢據心理學原則，真實的思考必因真實的困難而起。國文會考，往往由教師隨意命題，並不是學生自己切身感到的難題，所以不能引起學生的真實的思考，不會有好的成績。

因此，我敢斷言：

會考，決不是適當的國文教學法。（一九二四，四，一七，上海。）

（據我所知道。現在舉行國文會考的有兩處：一是上海浦東中學，一是最近報上記載着的江西督軍蔡成勳所命令舉行的省城中學生國文會考。我們以爲這種國文會考在國文教學法上是否是必需的，在青年學生心身上是否有益無害的，都是待討論的問題。我們聽說某校的國文會考，雖然平日曾指定參考書叫學生自修，但大多數學生並不當眞去自修，須到了考試的前一晚才去「開夜車」，臨時還不免要靠些「夾帶」進去。如果這是實情，則這種國文會考徒然有名無實，不但無益而且有害的了。記者）

中學校與職業指導 （四續）

（盛振聲）

三、職業指導的設施和方法 （二續）

調查職業界所需人才以及作工時間薪金等，學校裏最好印就一種表格，假設許多問題請各公司或各工廠填寫，茲參照 Meyer Bloomfield 的 Vocational Guidance and Employment in Birmingham 一文中 Industrial Training Inguiry 一表，稍事增減，舉例如下：

企業組織名　　　　地址

何項商業或何項製造

(甲)職員或工人的需要

㈠曾經訓練過的職員或工人已够用嗎？抑難以求得這種人才嗎？

㈡(A)你們有幾項工作要僱兒童的？

(B)每項工作平均要兒童學習多少時候？

(C)幾歲起？

(D)何項特別的性質最需要？

㈢(A)你們需要手藝精巧手腕靈敏的人嗎？需要有觀察力有自信力有創造力能適應的人嗎？

(B)你們需要機械的技能嗎？

㈣(A)你們需要受過一般訓練的人才嗎？

(B)抑需要特別的有一藝之長的人才嗎？

(乙)僱工之供給

1. 你們僱用工人覺得困難嗎？
2. 你們僱用工人用什麼方法？
3. 你們僱到的工人滿意嗎？
4. 如不滿意，則不滿意處爲何？
5. 工人對於職務上有沒有不滿意處？如有，用什麼方法免除牠？

(丙)訓練的計劃

1. 行藝徒制嗎？抑他種相當的方法？
2. 用獎金嗎？增加薪水嗎？升擢嗎？
3. 學校裏何種功課最適於你們的職業？

(丁)所需要的職工

1. 你們僱用兒童和青年(自十四歲至十八歲)共多少？
2. 成人多少？
3. (A)你們所僱的兒童到了成人，你們都仍僱用嗎？

(B)如都用的，給以何項工作？

4. (A)如不都用，那末用幾分之幾？

(B)不用的兒童至何年才停止工作？

5. 除這般兒童長大後仍繼續作工外，其餘的成年工人將何以補充之？

(戊)作工時間與薪金

1. 時間

(A)通常每星期工作幾小時？

(B)每天從幾點鐘起至幾點鐘止？

(C)每季的時間有不同嗎？如有，怎樣不同？

2. 薪金

(A)兒童初入工作的薪金幾何？(藝徒不在內)

(B)以後如何增加？(說明數目，時期或年歲)

(C)有無獎勵的辦法？怎樣的？

(己)進步的機會

工人從事工作時有以下幾種的進益嗎？

(A)心靈的，

(B)手藝的，

(C)身體的，

(D)道德的，

(未完)

天然活動與體育教材審定問題

(平庚)

(一)天然活動之來源

「天然活動」(The Natural Activity)這個名詞，在前十多年，體育界是從不注意他的，應用他的。從教育心理學發達之後，有許多教育家，都研究這種活動，知道天然活動在教育上有極大的價值；對於兒童生長上(包括教育)有極大的助力；知道這種活動，是人類在原始時代實用戰事以圖自存的天然的及本能的動作；(The natural and instinctive movements)不是那人造的，呆板的所能及的。

現在要研究的，就是天然活動是怎樣來的？爲什麼個個兒童都歡喜跑，跳，追……？研究這種學說的很多很多，最著名的爲霍爾氏(Hall)的「生活復演論」；斯賓塞氏(Spencer)的「精力剩餘論」；和葛魯氏(Groos)的「教育方法論」。這三位大教育家的學說，都有確實的證據，有實在的理由。而尤以霍爾氏的學說，爲最有價值。他說兒童的種種天然活動，乃重演人類進化的經過；在胎內所重演的是動物演進的經過；生後所重演的是人類進化的經過。所以兒童遇着相當的機會，就拿這天然活動去運用。

人類從古至今，都有很激烈的生存競爭；而在原始時代，這種競爭最爲利害。譬如一個野人，要得一野獸以充飢，則此野人與野獸，必有激烈的爭持。若是這個野人不敵野獸，體力不如野獸，則反必爲野獸打死。怎樣可以打死野獸呢？其最重要的條件，有左列數種。

㈠跑得快；大多數的野獸，當然是跑得很快的。野人要打死他，一定也要跑得很快，才有打死他的機會。再從一方面說；若是有野獸來害野人，野人若跑得不快，惟有束手待斃。所以那不會跑的人，在古代就沒有生存的機會。

㈡攀高的技能；攀高的技能，在原始時代，對於生存競爭最有關係。因爲有許多很猛烈的野獸，不會攀高的。所以不會攀高的野人，免不了一個一個消滅殆盡。

㈢逃避的方法；一個野人，若有種種逃避的方法，生存的機會就多，反是則易消滅。

㈣奮鬥；若沒有奮鬥的精神，沒有相鬥的能力，沒有爭鬥上最有效果的各種方法，這種野人，是萬無生存之理。

以上所舉的四條，不過是最緊要的。這種活動，在原始時代既然這樣重要，所以凡是對於生存競爭有利益的活動，他的祖先就將這種活動遺傳給他的子孫。因爲沒有這種活動，是不能生存的。因之這種活動，愈遺傳愈強固。所以無論那一個兒童，生來就會各種活動，並且對於這種活動，都有天然的愛悅的。(未完)

青年對於政治的態度

(正厂)

自從五四運動以後，每逢政治上有什麼重大事情發生，至少有我們青年學生打個電報，點綴點綴。於是乎學生干政問題，成了論壇界台柱之一。

贊成學生參與政治運動的，現在不去說他，那反對的一方面，我們姑且來看一看。

第一派反對的理由，以爲學生應該好好地求學，不要拋了光陰來幹政治運動。這些話是很不錯的。很漂亮的。不過他先把學生擯之國民之外，一方面再來保住了政治是政客專利；那種非民主主義的根據，實在不能駁詰。所以他們下面的話，是「你們將來不要再跟他們一樣就是了。就是現在的政客被你們所罵的，從前在學生時代時也正像你們在那里敲台拍桌地罵」。這幾句話看過去，像勸告的意思；其實裡面蓋著一個毒刺。骨底裡，就是說，「你們現在且慢罵他，將來怕要替他受罵呢！」他們不知道參與政治運動，不是做官的意思；一個人入了政界便惡，便因爲政界不清明之故。而且他們沒有了解我們底政治運動，乃是要激勵民衆起來，改造政界空氣。所以將來我們上台，有民衆督著，決不會變惡；而況目的只在改造政治，不是做官呢！這種反對理由，淺薄得很，不必細談。

第二派，說是贊成；其實，是反對的。他們以爲學生對於政治社會種種問題有興味，是很好的。不過只能拿這些問題來研究，不能到外面去搖旗吶喊。因爲喊喊，是喊不出什麼來的。只有研究明白了，到將來入社會的時候，什麼地方要改革，怎樣改革，早已成竹成胸；自然措置裕如了。說到末了，以爲政治終是骯髒的，不過程度有些差別。美國底學生，從沒有爲了政治出來喊；可是他們並不是對於政治很冷淡，不過他們。拿著當學問研究罷了。這些話，看過去是很對的了。其實完全是錯的。第一，我國底政治，黑暗程度比歐美進步。第二，歐美國民大多能干與政治底，所以老先生們教我們安心研究，原是不錯的。不過房子要塌下來了，我們青年是免不了的要壓死。而同時我們底伯伯叔叔睡得正熟，而你老先生既然不起來喊，還教我們去研究，我們難道眼看著一同壓死麽？並且政治上社會上的種種改革，決不是改一件機械；他要看時勢如何而定。你在甲的時勢，研究出一個改革案來；等到你出校時，時勢早已由甲而戊乙了，再拿你幾年前的革新案出來依法泡製，結果至多是像張之洞買鐵爐，閉戶造車，出門未見得能够合轍；而況幾年前造的獨輪小車，要用到鐵軌上來。這種可笑的說法，雖然一方面拿了閉門造車來警戒，其實是很時行的。那位嘉管先生拿了會考制度當作教育革新案，惹起一場筆戰；其實，不是什麼復辟之戰，不過曹先生在留學日本時研究出來的新案，不幸現在時勢由甲而乙了。所以這派反對的結果，不過是曹先生流亞而已。

總而言之，要是中國政治能像歐美一樣黑暗；或中國國民，能像歐美一樣干與政治；我們正在求學的青年們，當然也不願意出來吶喊。可是現在政治既比歐美黑暗，國民比歐美昏迷；而青年們又不像國民底昏迷；於是乎老先生底嘉言不能傾教，拋了學業出來瞎叫；實在是很痛心很痛心的呀！

不過我以爲我們要改造政治，一方面吶喊，一方面要研究。不研究便等於空喊，不吶喊也等於淸淡。知即是行，行即是知，大是我們政治運動底座右銘。

廣州「聖三一」學生宣言

我們—聖三一同學，謹以最誠懇的態度，忠忠實實的報告我們所受的種種可憐的壓迫與痛苦於親愛的全國同學，尤其是同受煎熬於外國人所辦的學校的同學們，以至於全國同胞，便明白帝國主義者侵略中國教育的可痛，與在外國人所辦的學校學生底可憐，而起來援助我們，並且反對那「奴隸式」的教育，反對帝國主義者的壓迫與侵略。現在且一五一十的申訴我們所想說的話：

我們受那「奴隸式」教育的學生，總是受過不少蔗毒，很少或者沒有說過得罪洋大人的話，現在爲什麼而有這一回事呢？那就要我們報告事實的經過的。「聖三一」學校，是一個英國人所辦的學校—「聖公會」所辦的學校。我們中國人向來都不在洋大人眼上，從此可以推測到我們同學所受的汚辱與痛苦。我們自從入校以來，從沒嘗過「獨立」國人民的待遇滋味。月前我們覺着學生自治，研究及做事的緊要，起來組織學生會，校長(英人)便表示大國人的威風，說：「沒得我的同意，何敢擅自發起組織學生會」！啐！質問他的時候，更作威的說：「…是英國人的學校，有英領在廣州，斷不能徇你們的情，任從你們中國人的自由」唉！中國亡了末？未能！然而，我們所受的完全是「殖民地」人民的待遇呵；他們一洋大人想破壞我們的進行，已於本月九日放了假。且硬要強迫我們不准住校，禁止開會，更不在話下，現在且開除同學幾人。我們受慣「奴隸」教育的人，他人或者以爲感覺遲鈍，然而，已經令我們不能再受了！

我們很知道帝國主義者在中國辦教育的用意，而受過那種教育的更是明瞭。國外強盜祗顧划掠中國，並不是是愛中國而來教育我們。他們的教育並不是中國所需要，更不必什麼適應時代。他們所需要的，是製造幾個洋奴，好替他們做買賣，替他們宣傳，侵略中國，這是從他們平時灌輸給我們—宣傳與學科，可以知道的；他們是想引我們背着進化的道路後退，製造成頭腦單簡奴隸性成的民族，任從他們宰制。聖公會自命事長(英人)對我們說：「學生會是有政治意味，不准組織……；」呵，我們可明白了。再看！外國人所辦的學校—一切的教科書，那幾種不是十幾世紀以前的？可憐！活潑潑的中國青年，活活的裝入那種「事床」，變成了機器。我們受慣「奴隸」教育的人，他人或者以爲感覺遲鈍，然而，現在也使我們不能再受了！我們再也不感謝帝國主義者的盛意，在中國辦學校，然而，事實上外國人的教育，在中國已佔勢力，尤其是在廣東佔了不少的勢力。我們中國政府沒有力量去支配或取締那種直接貽害中國青年，間接滅亡中國的教育，眼光光看那許多好好的青年，活埋在深深的地窖，任從那帝國主義的勢力，日加澎漲，好來侵畧中國，像這次英人對我們說：「英人所辦的學校，有英領事在廣州…」這是什麼一回事，這是何等痛心的事！外國人所辦的學校，或亦有因其國家對外政策之不同，敷衍學生的手段容亦有異；但是同鼻孔出氣的帝國主義者，侵略的目的總是一樣，持大國人威風來壓迫的苦味，我們總知道難受的。從前南洋中國人所辦的學校，英人任意來取締，硬要略奪我們的教育權，而然，還說南洋不是中國的領土；現在以在中國境內的學校竟亦不准我們中國政府去支配與取締，帝國主義者的野心，實在無處看不出來。我們受慣「奴隸」教育的人，他人或者以爲感覺遲鈍，然而，也使我們不能再容忍了。

我們親受其苦，眼見帝國主義者的野心，如果我們永遠低頭，聽從洋大人的命令，我們知道：全國同學與各界同胞，必將罵我們沒有血氣。不錯！幸而我們還有多少未被摧殘的勇氣。現在我們表示堅決的主張：

在校內爭回集會結社自由；

反對奴隸式的教育，爭回教育權；

反抗帝國主義者侵略。

同學們；同受這痛苦的同學們；全國各界同胞！我們起來了！失敗成功，在所不計，惟不屈不撓的向他們反攻，不達目的，誓不干休。我們很懇切的希望可憐我們的同學，來援助我們，替我們爭點氣，替中國爭點體面！爭存亡！

廣州「聖三一」學校全體學生謹啓告

天津青年問題討論會通訊

▲通信處：天津南市新民意報社轉交

▲最近的改組　我們在去年(十二年)因爲有了幫助青年的願心，於是共同成立青年問題討論會，希冀從討論青年問題方面入手，以達到幫助青年的目的。半年多的光景，這小小的團體，也曾爲青年解決了些問題，在津衆行過「青年思想及生活」的調查，出版刊物到三十號，討論問題十多項。但是今年來，我們因爲外來的要求和從前不同，又加上我們自己的經驗，於是有這次的改組。改組的地方，可以分做宗旨及組織兩方面。

一，宗旨方面　從前我們的工作是討論問題；從今起，我們要盡力實地去聯絡，指導援助青年。從前以我們所知的，供獻給青年們；從今起，我們要兼顧到我們的自身方面。

二，組織方面　從前我們的工作簡單，所以組織也極簡單，現在我們的工作既加多，於是組織也較爲完備。內部組織共分五組：A研究B服務C書記D出版E執行。

我們相信這次改組後，更可以增加我們服務的興趣，同時我們尤其希望各地的青年，都能有這樣組織，以爲人而自爲。(我們有章程，各地青年有願得著的，請來函即寄上。)

▲青聲的改組　「青聲」是我們的刊物，已經刊出三十期；但是從我們改組以後，這刊物也隨著有極大的改革：從前是不定期刊，現在已改爲五日刊，每逢二七兩日出版。從前稿件偏重討論問題方面，現在是凡與青年有關係的作品，都要刊登的。內容分下幾種：一論文，二討論，三長篇著作，四思想介紹，五社會調查，六學校寫眞，七通訊，八本國列國大記事，九青年界消息彙誌，十談話，十一文藝，十二書報介紹，十三徵文，十四編輯餘談，

新刊介紹

▲李石岑講演集第一輯

本書係李先生年來在各處學校及教育機關的講演稿，內容涉及哲學科學宗教藝術教育心理乃至佛學以及一切人生問題。書前有李先生「我的生活態度之自白」長篇自序，讀之可以想見李先生治學的態度，並可供現代中國青年討論的資料。茲將內容擇要如下：㈠象徵的人生㈡評梁漱冥東西文化及其哲學㈢科學與哲學宗教三者之類似點㈣柏格森哲學與實用主義之異點㈤杜威與羅素之批評的介紹㈥人生哲學大要㈦最近心理學上之三派㈧人格之真詮㈨懷疑與信仰㈩教育與人生㈩㈠佛學與人生㈩㈡哲學與人生㈩㈢科學與人生㈩㈣尼采思想與吾人之生活㈩㈤青年與我書由商務印書館出版，每輯七角。

▲兒童文學月刊

這是一種貢獻給兒童們閱讀的文學月刊，內容極豐富有趣，分爲笑講，童謠，詩歌，小說，劇本，及自由畫，短篇描寫文等。全書用潔白洋紙精印，非常優美。敢介紹給小朋友，請做父兄的替他們定閱罷。書由中華書局出版，定價每冊一角半，郵費在外。

雜感

▲教育底惡政治化與挽救

(CH)

說到教育，我們終生了無限的希望；可是看到現在教育界情形，眞是心灰意懶。現在的教育簡直不是事業，不過是惡政治中的一個泡。

在行政人員一方面，簡直拿辦教育的機關，當作安插閒員的地方。最近的北洋大學風潮，便是眼前的一個明例。

在教育界一方面，那種躦營傾軋植黨營私，也不亞於政客。最近(四月二十日)某報教育新聞上登載的關於日本對支文化事業的消息，也是一個眼前好例。這樣看來，教育自身已像北京政府一樣糟，何況又受惡政治影響。所以余家菊李璜兩先生提著嗓子，喊「國家主義的教育」：不但應者寥寥，(誰有功夫來談什麼主義)並且還談不到此。

依目前的情形，對於正當的政治運動，他們躲到(教育爲教育)隔底下。可是辦起教育來，便跟著惡政治走。所以我底意見，目前的教育，應該努力免去惡政治化而成爲社會事業。

說到方法，我實在沒有。不過我底意見，應該從小區域着手。最好從區教育著手。各縣辦區教育，應該在要設學校的村莊或聯合幾村，指出其中若干人組一個董事會，由他們去籌經費，設學校，聘教員。不過因民智未開，教育行政機關及教育團體，應在旁指導。這樣漸漸進行，教育事業或可成爲地方人民自辦的社會事業了。

通訊

全國行道爾頓制的學校公鑒，道爾頓制創始者柏克赫司特女士(Miss Helen Parkhurst)定於四月二十七日由日本到奉天，在奉參觀講演四日，五月六日到滬。中華教育改進社並函請女士於七月初到南京講演。我國年來行道爾頓制的學校甚多，必有許多問題不能解決。擬請各校將經過情形及疑難問題照實敍出(如有印刷物請寄印刷物；倘有照片，更所歡迎，如需價購，亦可照辦。)於陽曆五月三十日以前惠寄「南京蓮花橋一號」。我將盡力將各種報告整理一過，歸納統計，列成問題，翻爲英文，交柏女士詳閱請其從實際上指導一切。此間學術諒蒙贊助，將來成書，當各贈一部爲報(即柏女士不出席改進社亦當編成直接寄去請其指導)舒新城謹啓

教育界要聞(七)

▲浙江省教育會發起組織中華民國體育協會。

▲中華職業教育社在南京開職業指導運動預備會。(四月十三日)

▲北京教育部發表部令，羅鴻年陳任中爲中等十一人籌備文化事。(四月十五日)

▲直省議會建議河北大學歸省管轄。

▲濟南學校聯合會推代表見熊炳琦，要求華新煙酒款，無結果。

▲南通小學聯合會開十四屆常會，討論組織試驗委員會，後期小學酌收女生，發刊聯合會旬報，各小學設暑期學校等案。(四月十七日)

▲徐州七師學區小學教育研究會在蕭縣開第三屆常會。(四月十七日)

▲四川巴東教育界因反對譚濟生爲教育局長，一律罷工。

▲吉林省視學張德懋等請願省議會徵收烟席稅以充學費。

▲本年中華教育改進社定在南京舉行，特開籌備會討論各種議案。(四月十五日)

▲全浙師範附小聯合會在吳興三中開會。(四月十五日)

▲江蘇教育行政委員會在省公署開會。(四月十六日)

▲河南省立農業專門學校發生風潮，發宣言驅逐校長王執卿，派代表赴洛陽請願。

▲美國杜威博士担任北京工大油漆教授。

▲南京平民教育促進會舉行平民學校第三屆畢業禮。(四月十五日)

▲齊燮元發起金陵學院，於本日開討論會，到袁觀瀾，黃任之，沈信卿，張君勱等紳學界闊人。(四月十七日)

▲江蘇教育廳通令各縣選送學員到江蘇省教育中華職業教育社及省立一中所合組的南京暑期學校聽講。

▲被學生反對的保定二女師校長燕士奇請病假，教廳委金濬莊代理。(四月十一日)

▲國立廣東大學發生宣言，力爭廣東關餘及日本退還庚子賠款。

▲清華學校現籌添大學部，設文學外交新聞體育商業等科，明年招生百人，五十名爲各省學額，本年暫停止招中等班。

▲直隸第一女師範建圖書館，王承斌向各機關募經費。

▲中國大學北洋大學直隸高師畢業生二百餘，請願省會，撤換北洋法政校長李志敏。

▲北洋大學學潮，王承斌主張㈠馮校長去留問題，保學生回校後再議，㈡回校生須且悔過書，㈢代表四人，不准回校，在京北洋大學學生，仍堅持不允回校，暫難解決。

▲湖南省教育會開暑期學校籌備會。

▲奉天教育界反對沿南滿路日人所設公學，主張收回教育權。

▲北京教育部力爭崇門關稅爲維持留東學費。

▲江蘇縣立師範聯合會於今日起在蘇開會。(四月二十二日)

▲太戈兒到北京。(四月二十三日)

▲浙省財政教育兩廳會呈省署，不分任武昌師大經費

學生界要聞

▲留日私費學生爲日人退還庚子賠款補助留東學生一案，公使館分配不平，遂在公使館開會並責問汪公使。(四月九日)

▲上海南洋大學學生會爲北洋大學學潮事，發出宣言，主張驅馮。(四月十四日)

▲武昌師範大學學生舉行長途競走。(四月十二日)

▲南通紡織學校參觀團於四月十七日出發參觀。

▲福建孫傳芳阻止學生集會，遂令教育廳設法勸告，免使學生干預外交。

▲美國西雅圖華盛頓大學中國學生所組織之建社，定於本年九月中旬在西雅圖開一中華民國美術展覽會。

▲北京學生聯合會開會，關於收回旅大，決發宣言，一對世界各國，一對中國當局，一對中國國民，期喚起各方注意。(四月十九日)

▲集美學校童子軍紅十字隊赴戰地救傷兵。(四月十五日)

▲廣東聖三一學校學生宣言反對奴隸式教育，爭回教育權。

▲北京女高師英語部四年級生於十八十九兩晚演劇，用英語表演。

▲美專學生反對鄭校長復職，校門由學生把守檢查，風潮擴大。

接要聞

皖省參加華中運動預賽大會
▲決賽得勝二十一人　▲長沙來電催促動身

安慶通信云、華中運動會、已定五月九日開始運動、為期已迫、皖省方面、前經湖代表宋如海等前來接洽、省立各學校、因教育廳長盧殿虎、不表贊同、遂由私立學校、皖江專科師範發起、召集全省各學校、選派參加、宣城中學、蕪湖華中等校、先後均派學生到省、定期四月二十八日開全體預賽會、推舉女職校長李寅恭、為籌備會正會長、史鐵銀為副會長、就公共體育場籌備一切、昨日屆期、上午七時許、各學校即紛紛整隊而往、各界來賓、凡省城各機關各團體、事先亦製有參觀劵、備函分送、臨時購劵、亦有每張收費百文之議、惟皖垣地方、年來未見熱鬧集會、是日全城人士、踴躍之至、擁擠不堪、遂不得不任其自由入場、駐省團長吳大鵬、誠恐問人太多、滋生事端、乃假入場參觀為名、備具文房用品數事、率隊一連、前往彈壓、九時許着手運動、所有各校選派之運動員號次、該會先行開列清單、通告周知、計共五十四號、(一)汪原忠、(二)湯春森、(三)陳百森、(四)周全忠、(五)徐國華、(六)陶邦興、(七)[illegible]亭、(八)周長安、(九)梅從周、(十)張傳道、(十一)程朝立、(十二)吳少伯、(十三)金聲振、(十四)程漢聲、(十五)唐孝寶、(十六)方夢周、(十七)劉以梓、(十八)齊攸達、(十九)郭子鈞、(二十)張寄遠、(廿一)鄭高銓、(廿二)魯濟元、(廿三)王純銘、(廿四)吳純良、(廿五)程光裕、(廿六)潘振賽、(廿七)方裕豐、(廿八)洪鉞、(廿九)謝廷選、(三十)秦家有、(卅一)高維德、(卅二)汪牧民、(卅三)舒宵溪、(卅四)靜文化、(卅五)華昆、(卅六)嚴澂、(卅七)凌霄、(卅八)汪裕光、(卅九)刁汝松、(四十)汪光策、(四一)鍾為理、(四二)李光宇、(四三)鍾榮福、(四四)周德濟、(四五)劉有梯、(四六)曾大椿、(四七)向安倫、(四八)陳厚莊、(四九)江尚稻、(五十)吳本勝、(五一)李崖然、(五二)段[illegible]榮、(五三)張一知、(五四)宋德成、上列號次、係以報名之先後而定、上午預賽秩序、(一)奏樂、(二)向國旗行三鞠躬禮、(三)報告、(四)演說、(五)百米預賽、(六)四百米預賽、(七)擲鐵球、(八)低欄預賽、(九)擲鐵餅、團體加入、有女子模範小學、及第一模範、第二模範兩校、自第七項起、四百米預賽後、為女模表演操、姿態均極端莊、頗為觀者所稱贊、第八項後、為一模之團體操、第九項後、為二模團體操、該兩校學生、皆係十六歲以下之童子、精神活潑、步伐整齊、十二時休息、下午預賽各項接前、(十)百十米高欄、(十一)五千米賽跑、(十二)二百米預賽、(十三)跳高、(十四)八百米賽跑、(十五)跳遠、(十六)擲鐵搶、(十七)低欄決賽、(十八)撐高跳、(十九)四百米決賽、(二十)二百米決賽、(二一)三級跳遠、(二二)一千五百米賽跑、(二三)二百米決賽、(二四)一萬米賽跑、(二五)各項運動、(二六)八百米接賽跑、(二七)十項運動、(二八)給獎、下午開始運動時、場內秩序漸行紊亂之象、參觀者有校入場中、彈壓之軍隊、手持皮帶、趕開閒人、誤打一幼童頭上、全場之人、紛紛亂竄、不知者以為發生事故、有越墻而逃者、又復跌傷一小孩、越時秩序始定、決賽高欄、甚有二人破格加一名、第一名陳厚莊、第二名潘振賽、第三名汪牧民、跳高有高中學生張一知、與聖保羅學生魯濟元、俱高五英尺、張謂我與魯老同學也、願讓第一與張、自居第二、撐高跳亦有定人平均、(一)郭廣煌、(二)段廣荃、(三)汪光策、用將各運動員、得最後之勝利者、分別錄後、低欄、第一舒宵溪、第二郭子鈞、二百米決賽、第一汪原忠、第二陳厚莊、跳遠、第一張寄遠、八百米賽跑、第一鄭高銓、第二汪原忠、四百米決賽、第一舒宵溪、第二方夢周、二百米決賽、第一齊攸達、第二周長安、一千五百米賽跑、第一鄭高銓、第二謝廷選、擲鐵球、第一吳純良、第二王純銘、擲鐵餅、第一舒宵溪、第二刁汝松、五千米賽跳、第一程朝立、第二吳少伯、計共二十一人、聖保羅學生占五人、良以該校為教會所開辦、平時即頗注重體育、尚有各項足球棒球等、改日再行預賽、據聞此二十一人、尚不能全數赴湘、能否取勝於外省、尤其次也、惟經費一層、官廳方面、既無補助、則頗費籌措矣、現距華中開始運動之期已近、長沙昨已有電到皖、催取名單、並請如期到湘、其電文曰、安慶教育廳、教育會、皖江專科師範鑒、貴省運動員報名單、請即寄來、運動員請於五月二日起程、漢口招待處、設精武體育會、過江向武昌青年會宋如海君接洽搭車、七日以前到長沙、北站下車、八日休息、九日開始運動、第二屆華中運動會籌備處沁印、

取締俄民入境辦法

黑河俄民、被赤軍擊散、難免逃入江南沿酒櫃大小村屯、我當局以蘇聯駐京代表、對於收容俄難民認為反對蘇聯、故對於逃來難民、不得不加禁阻、免礙邦交、茲據黑河訊云、該地官署特規定取締俄民入境辦法、以資防止、茲探錄其辦法如左、(一)在此市民對俄經濟絕交期間、凡遇無照俄民逃境、不論有無政治關係、均應由軍警禁阻、不准登岸、(二)黑河沿邊與蘇聯毗連邊線綿長、防不勝防、難免俄民由荒僻處所、私逃入境、凡經軍警查獲、訊有政治關係者、並即按照取締私行過江辦法、逕交駐黑俄委員核辦、其確無政治關係者、如能覓具殷實妥保、准領取註冊執照、始得在華境居留、(三)如不能覓具妥保、無論何等俄民、均應一律拒絕、或有私逃入境者、一經查出、立即驅逐出境、

西報紀奉天之種種發展

上海泰晤士報四月二十六日北京通信云、近有人作滿洲之游、刻已返京、此人因絕對的反對張作霖氏者、但觀於奉天種種之治績、不能不作褒獎之詞、曾將其觀察所得、詳告記者、略謂吾至奉省後、即仔細觀察一切、覺得張作霖氏實為有毅力之人、發出之命令、都須見諸實行而後已、但人民並不覺驅恐擔負之重、如他省之人民、因此人民對於軍隊、並不若其他各省之非常畏懼、奉省全境、無處不有改良發達之象、新道路正在築造中、修理鐵路等之機器廠、亦均設立、織布等廠、亦正在建築、其他各種實業、亦均陸續計劃舉辦、所需之工人、張氏即命其軍隊充之、有數縣之軍隊、限定每星期作工兩日、更有數縣之軍隊、即用以隨時修理鐵道、再有命其充當木匠磚匠等職者、張氏之軍隊、在中國國內、可謂為最精之兵、且不祇是一部分、全部分皆合此也、航空隊固均為富有經驗之人、飛機亦頗精利、工程隊成績亦著、其他各隊亦然、總之張氏正力謀各項之發展、以供其軍隊之所需、俾能獨立生活、不借外力也、長城外之鐵路、與長城內不差上下、辦理極佳、張氏近購大批鐵路之用品、以修理前十八個月之損失張氏因京奉路之修理廠、為其修理火車頭兩座後、張氏未付修理之費、該廠拒絕其他之修理、張氏乃自辦一修理廠、刻已用去五十萬兩、近來頗有張氏即將與吳佩孚氏開戰之說、但此說實不確、蓋張氏方法意造一鞏固之基礎、將奉省奠定其上、用以疲困吳氏及華北各軍閥也、更有一奇異之事、即華北商人、均願意與張氏交易、因張氏能如數付款、不若北京政府之種種留難、故大津有多數公司、其生意均在奉省、張氏對於過激黨、甚為注意、故奉省人士所云、張氏深以俄紅黨援亂滿省之邊境、防範之心、甚於對待吳氏、張氏之待人、因亦有其天生的缺點、但就現在論之、實為不可多得之人才、猶在山西督軍閻氏之上也、

倫敦華茶協會反對歧待華茶
▲歧待華茶於英商務不利……勸國會鄭重考慮

字林報倫敦通信云、英政府對華茶徵收歧待稅一事、曾發表宣言、華茶協會現正出而抗議、運動取消此項稅則、茲錄一通於後、以見一斑、(以下宣言譯文)華茶協會從華英商之請、敬告公衆、請注意華茶歧待稅將使一般英國商業受不良影響、目下一般華稅每磅八便士、但帝國內產生之茶如印度茶錫蘭茶得減收六分之一、於是華茶稅實收每磅八便士、印度錫蘭茶則每磅祇收六便士又一便士之三分之二、英國商人所以反對此歧待稅法者、並非專圖華茶之利益、實因華茶貿易乃中英間商務往來之一最老媒介物、今加以歧待、斷然將於華人商界輿論上、引起一極不幸之印象、對華茶多徵一便士又三分之一之稅、並未能使英國國庫收入大增查一九二三年由此項歧待稅法所得之收入、僅六萬三千鎊、然檢查分配以及存棧等費、亦必不在少數、且綜計一切非英帝國所產茶之稅、(連華茶稅六萬三千鎊在內、)亦不過三十六萬鎊耳、至於英蘭茶業今日之興盛、為從來所未有、華茶與印錫茶間並無真正競爭之處、蓋華茶本為一種極高度之特別產品、其售價大半遠貴於他種茶也、試觀一九二三年英國進口茶之數量如下、印茶百分之五十、錫茶百分之二十六、華茶百分四●四、爪哇茶百分之九●九、是豈非茶不礙他種茶銷路之明証乎、反觀英國製造品輸入中國者、為數甚鉅、但織物一項、近年不幸逐步跌落、一九一三年對華織物出口、占全部織物出口百分之九●五、一九二〇年跌至百分之八●五、一九二一年跌至百分之八●一、一九二二年又跌至百分之七●八、(去年尚無紀錄)此在蘭開夏觀之、實為一大有意味之事、凡與華人意見接近者、僉以為倘將華茶歧待稅取消、並將此事實在中國充分宣布、則於中國輿論上必可造成一極好印象、蓋華人對於此種性質之友誼貢獻、乃極易感受者也、本會因此希望國會於考慮優待稅(指對英茶而言)時、將華茶貿易中之此方面加以考量、對於英國一般出口及蘭開夏之特別製造品所受影響、予以遠大之觀察、

墨政府取消歧待華僑法律

聯合新聞社念八日墨西哥京城電訊云、墨政府已廢止在墨國蘇奴拉州中劃出某種區域專供華人居住之法律、認為與中墨條約之規定不合、墨政府此項措置之結果、華人現已有權在墨國內任何處居住、在蘇奴拉州內之華僑計有二萬人、

香山匪巢內之慘酷情狀
▲被擄贖回者之口述

來往香港長洲之利發小輪、於夏歷去年九月二十九日被賊騎去、並將搭客四十九人、一律擄留於香山沙尾咀九頃地方、後此利發小輪為馬鑾洲海關巡艇截回、已交回此小輪之原主、被擄之搭客中、有亞細亞火油公司港局張國之侍役黃合祐、被擄之後、其東主曾接到兩函勒贖、乃托由東門友人某甲、與賊往返磋商、用港紙四百元、將侍役黃合祐贖回、本月十四日下午、已搭瑞安輪船返港、述被擄情形、及賊黨之私刑慘狀、特紀載如下、黃合祐述稱、余本年十九歲、乃福建人、十七歲來港、即任張國處僱工、去年九月二十九早、奉東主命、搭利發小輪往長洲、當日被有男女搭客四十九名、至七點鐘、船上有賊六人、皆有左輪槍在手、一齊動手、將搭客盡逐落艙、艙蓋則命搭客踎伏、不准起立、又勒迫船上舵工與司機將船上之軍火交出、賊匪急命舵工從速開足馬力前行、至翌早八點已到一處不知名地方、船即抛泊、先已有一舢舨在此等候、船離岸兩三丈、由一小河而入者、舢舨上有賊二人、分兩次渡被擄之人登岸、被擄者四十九人(其中有十七八歲之後生六七人)約行數里、至一泥屋仔、各人在此休息、三四點鐘、賊乃往就近買甘蔗與被擄之人喫食、以充飢、候至下午兩點、有賊四人、肩負駁殼四枝來接、連前共有賊十名、乃以繩分綁各被擄者之手、一條繩綁兩人、而以一條長繩牽之、五人為一排、每一排有一賊統率、如驅羊然、計自被擄登岸之日起、一連休息三次、方到沙尾地方、所經過者、無非深山野嶺、抵沙尾時、已入暮、又抵一排屋仔、賊遂驅各人入內、一面派賊外出找覓禾草舖地、而令各被擄者在此眠臥於禾草之上、但此泥屋仔只有十五桁、地方太窄、翌日即轉往隔鄰兩屋、此屋較為寬大、然各人所臥者、亦祇係禾草而已、無論男女、皆側臥一堆、泥屋亦燃點火油燈、惟[illegible]只食過飯五餐、其餘則雜以餅餌而已、至第四晚七點、賊首仍命人傳各被擄之人入內審問、賊首個即新義堂陳弟、面貌瘦削、身穿白佛冷絨衫褲、手頭戴金手鈪、金鍊、另胸前亦懸一大金鍊、踞坐一張雲石貴妃床上、右手仍執一枝左輪槍、一種兇惡面目、令人不敢仰視、手下有七八個人、皆執短槍、環繞於賊首床前、旁有一賊軍師、年約四十餘歲、執筆紀錄各被擄之口供、賊首次第傳各被擄人入內、逐一審問、先問姓名住址、次問家族職業、再次則由軍師詳察其年齡面部、與兩手掌兩足、然後問其人能出多少費用、先請開門利市、(即賊匪與被擄家屬之要多少孝敬、然後方開始論價取贖名之曰開門利市)問到無微不至、問畢、乃命賊手下將被擄送回原處、有兩賊輪流看守、每一次兩點鐘為額、每更一次看守者兩人、手鎗暫在手、間有賊匪去別處打劫、不敷支配、則看守者則請鄉間之農夫輪流司更、每次兩點鐘、每工給銀七毫、附近各鄉之農夫、咸樂為此、蓋看守兩點鐘、即可獲洋七角也、在此處香山與新會附近共有大賊首四人、為近時之最著名者(一)虎斗山(此山分大虎二虎三虎共三個大山)賊首為周瑞、手下約有千餘人(二)九頃沙尾新義堂、賊首陳弟、手下亦有一千二百餘人、(三)龍耳村、(亦附近沙尾咀地方)賊首黃五、又名黃多平(即騎劫廣信深水埗輪船之一黨)手下亦有千餘人(四)新會古兜山、賊首為梁某、混名牛頸蛇、手下亦有一千五百餘人、此處左右附近皆為著名之賊巢、且賊巢內皆藏有機關鎗、各項軍火極夥、且有建築砲壘者、各賊首皆互相策應、官兵非有充足之勢力、不易勦滅也、又香山長洲利發小輪被賊騎去、共擄去四十九名口、由去年九月念九晚至今年三月前後、向賊巢以銀贖回者、只得十二人(連黃合祐在內)死去者七人、皆男子、中有一人名陳汝齡者、今一歲、陽江人氏、係以賣藥為生活者、因去年十月尾某夜十一點鐘、賊匪由被擄內逃選出二人做飯、以供各賊作消夜局、周庭周洪二人、則煮飯而死者陳汝齡、即任担水、陳於十一點出外挑水、一連担了三次、及至第四次出去、則立心逃走、乃奔至附近某村、奈人家不肯收留、又不諳路徑、而賊漏夜大索、偵騎四出、至翌早兩點、竟在某村之小路口捕回、其時欲逃走之陳汝齡正同鄉人問津、及被賊拿回、先痛打一頓、至下午四點鐘則將陳綑綁於一大樹上而槍斃之、臨刑時賊首吩咐帶同被擄者七八名前往觀看、行刑畢、又命各被擄將屍解下、掘一大穴以埋之始返、其餘六名、有四名係患水土不合、氣腫腳氣而死者、另有兩名、係因憂慮不安、被賊日夜拷打、受刑不過而死者、賊匪用私刑之法甚慘、係用麻繩之辦繩、分縛其人之拇指及腳趾頭、而吊起之、兩腳之下、穿上一大棍、仍以大石壓墜、令其上不到天、下不到地、而用荊枝樹枝力鞭之、此種刑罰名曰(湖州佬拜神)每受刑一次、其人已口不能言、奄奄欲斃、賊乃解下、而已將死屍、乃灌之以人溺、良久始甦、其慘狀有如此者、又有一小男童、是由別處擄來者、賊黨曾函致其家屬勒索一千元、講妥一千元、但為中人(即賊之經紀)從中吞了二百元、只交賊八百元、賊怒、既收受其款、復將小男童(年約八歲)賜廚子用飯鑊蒸熟、而寄歸與童之父母云、誠慘極哉、賊巢中有一老貧婦、其裝束恍如香港之縫衣婦、大約係由別處擄來者、因其貧無錢取贖、故為賊洗衣洗碗碟等操作、一日不知因何致觸賊怒、乃謂之曰、伯爺婆汝在我處年老、不能操作、又無錢贖身、不如我教你做戲可乎、伯爺婆不知何者為(做戲)連聲應允、賊乃以一頁衣與之穿起、出一空地、先淋火油於衣之上、發火燒之、當燒此老婦時、又由賊首命手下多人、齊同被擄者十餘、前往觀看、謂帶汝等去看戲云云、各人目擊此老貧婦全身是火、隨地亂滾而死、賊乃拍掌大笑、稱為的確第一班好戲、其慘無人道、可見一斑、而當時旁觀者皆流淚不止、因不知命在何時也、又有東京留學生一人、不知由何處被擄來者、因屢函致其家屬、均不之理、乃割去該學生兩耳、用信封封固、寄回其家中、現尚未取贖云、黃合祐又見廣信小輪被擄之男女、約八十一人、曾經過彼等駐足之門口、但此幫被擄者、係廣沽賊首所管轄、與利發不同、然亦時相策應云、

醫士對於腎病之診斷

醫士均謂、彼腎部為身體康健之關鍵、如腎部健壯靈活、則身體自必強健、倘若腎部衰弱呆滯、則彼翼敏博之醫士、推用第威德補腎丸療治之、請讀下列張世彬醫士之證述、張君云、日前家兄世楷、述及貴公司之補腎丸、成效卓著、服法簡易、服後能使小便轉淡藍色、即係腎病轉機而樂愈之兆、故日來敝人對於此症之病家、均由鄙人開方向各藥房直接購服矣、此

要聞簡報

▲北京　我國川藏交界之處、地雖荒瘠、然早為英人所覬覦、鄰邊各省、以鞭長莫及、無法過問、政府方面、前以邊界重地、不可忽視、曾有改設行省之議、事隔日久、延擱未提、近來川滇議員擬聯合提案、請即改為行省、以資控制、

◎衆院特別委員會、於今二十九日開會、審查議員兼任官吏案、

▲河南　隴海鐵路路工、由觀音堂至陝州一段、已告竣事、現定於五月一日開始通車、其由陝州至西安一段、亦正在着手修築、以期早日竣工、並與此法公使接洽數項、俾利進行、又該路東段、現已開工建造、直達海州、大約今年可以告竣、

◎軍界消息、洛吳以粵軍洪兆麟等已宣布北歸、特電中央、力保李為南下督率洪部、並招納其他粵軍、規復廣東云、

▲漢口　漢口賈案、日傾甚訊終結、將主犯島羽田藏宣告無罪、漢川同鄉會特召集會議討論對付方法、

▲江西　參議院副議長張伯烈、於二十六日午後五句鐘、由潯抵南昌、以怡園旅館爲下榻處、

南京短簡

◎上海道路協會、函聘王警務處長、爲江蘇隊總隊長、各縣知事為分隊長、

◎教育部飭令教育廳、搜集私家關於學術之稿件、以為科學教材、彙集呈報、

◎五月初一日、又屆循例之政務會議、仍在軍署內舉行、

◎財政廳嚴廳長赴滬借款、齊韓兩長電催從速返寗發款、嚴以溫處長假、准三十日夜車回寗、

◎省署昨日會議水電廠改歸商辦案、由齊督軍諭令朱道尹調停、雙方允洽、認廠產一百一十萬元、銀廠兩交、營業權六十萬元、每年交十萬元、以商辦廠產作抵、

◎水電廠案解決、江寗地方廳、將省議長徐果人、省員王景常控案、均以証據不能充分、同時却下、

◎交通部昨又來電、催令電話局長、將省垣電話、從速[illegible]期實行加價、

◎金陵朱道尹、以政治研究所考試、於五月份內、已滿百期、屆時舉行攝影、以資紀念、

◎交通部訓令各郵局、切勿稽延中外人士寄遞之郵件、

◎軍營稽查處、連日在下關輪埠車站、巡緝嚴密、注意有無濕上工黨、潛入內地、有過激行為、

◎高等審檢兩廳、擬招具有普通學識婦女、為女子監獄看守員、

◎省垣連日得雨數寸、麥隴秧田、均沾潤澤、米價可望低落、

杭州短簡

◎陸軍部派諮議郝景星來杭、與盧督辦有所接洽、

◎張教廳長、對於中學課程、不允派員起草、昨令中等學校長會議、在署假前、先由省城各中校長、開一課程預備會、已派一中校長何炳松、女中校長葉謙、會同各中等學校、切實接洽、籌備進行、

◎省署准司法部咨、近聞兼理司法之各縣知事、及輔助司法之軍警機關、仍有沿用跪審刑訊、及其他非法凌虐情事、不但觸犯刑章、抑且違反人道、應請轉行一體查禁、免為收回領事裁判權之障礙、

◎樂清留甌全體學生、昨電省署云、將叔南敲詐小民、拆毀民房、迫賭聚賭、歡禁李知事、勒革曹校長、近更遷怒[illegible]代表、無法無天、神人共憤、僉求查辦、以申天討、

◎軍務善後處、現奉盧督令、自五月一日起、改為上午八時起至下午五時止、為辦公時間、

◎張省長今日上午、謁見盧督辦、協商某項要政、至十一時始回轄、

◎[illegible]關縣砲兵隊長張國威、駐湖州水陸總稽查朱先進、昨晉省謁盧督辦、報告浙東西防務、

◎金衢嚴處同鄉會、對於省自治選舉、決定勸告各縣會、稱以人才為標準、萬勿發生金錢運動、

各縣消息

杭州
浙一師校毒案旁聽記

浙江高等審判廳、三十日上午十時、又審第一師校毒案、刑一庭長沈鴻、檢察官左賦才、推事謝振采、書記官鍾紹京、暨律師阮性存必敬身吳華奈容均出庭、男女旁聽者百數十人、先傳訊錢阿利、據供自淘米至燒飯、我並未離開廚房、其毒自何而來、實未知悉、前供如何倫樂情形、因不勝刑訊之苦、故初供、俞春霖幾又供俞尉衡云云、沈庭長謂地方廳並不用刑訊、何以一再供舉生俞尉衡種種教唆情形、錢又供此事不但我冤枉、即學生亦冤枉、現在我的性命、已死了九分九、與庭長亦說不清、惟有至陰司再辯白、次傳訊學生俞尉衡、據供地廳對於本案、判決死刑、完全不服、故至鈞廳上訴、發人俞乃斌所供、我與俞章法在羊壩頭、如何商議下毒等語、查正月十七晚上我談天多時、足以証明那時、我並未在羊壩頭、與俞章法談天、又廚役錢阿利、初供係俞春霖、上虞人、肄業商業學校、與我名籍及肄業之學校、完全不同、並重遞十七日二十二日情形、至為詳盡、次傳訊俞章法、據供十九日下午六時半我赴第一師校、聽蔣夢麟演講、聽畢至俞尉衡房間、其時俞尉衡不在、我欲回去、行至二門鐘標、與俞尉衡相值、遂偕赴三角遊、觀來蒂等打牌、訊畢沈庭長宣告、今天不開辯論、定明日(五月一日)下午一時、再行開庭、阮律師起言、廣東高審廳查復、王鍭罰書樟用砒塗擦、惟該校湯少棠云、當時塗青樟的粉、尚有用賸一包、上書一砒字、存居檢察官處、應請庭上化驗、吳律師起言、刻俞尉衡提訊人褚坤圻趙建新張翼湯梓八俞承祜、庭上是否補傳、沈庭長謂自應補傳、遂退庭、時已十二鐘一刻矣、

蘇州
劉廉彬案又聲明上訴

劉廉彬自經一案、原被告、均因不服第一審判決、上訴高等檢察廳、本月二十六號、經高審廳、宣告判決、撤銷原判、賀康無罪各節、已誌報端、茲悉劉廉彬之父梓敬、又不服高審廳判決、已由李宗唐律師、擬具狀詞、聲明上訴、其狀詞云、為不服判決、聲明上訴、呈請仍將被上訴人、嚴予羈押、並即製送判詞、俾便補具上訴理由事、竊梓敬奉鈞廳對於生女廉彬、被賀康逼姦斃命等情一案、判決主文、內開原判關於賀康罪刑、及訴訟費用部份撤銷、賀康無罪、其他上訴駁斥等因、梓敬查鈞廳對於廉彬致死重要事實上、未盡偵查檢驗明瞭、於法律上實有失當、種種違法袒護、遽下判決、於生者情不甘服、而死者冤難昭雪、為此於法定期內、聲明上訴、請求廳長電察、准予將本案事關重大之主犯賀康、在未確定期內、依法嚴予羈押、俾便查照補具上訴理由書、實為公便云云、

松江
參事員提出質問

松江縣參事會、照章每月開常會五天、由縣知事召集之、本屆參事會、由瀛縣長召集、召集後未交會議案、為歷來所罕有、據內幕中人以無特殊事可交議、而參事員邢祥熊、陸潤雲、孫家相、楊文鳴、徐廷鏞、周世楷等以枯坐五天、殊屬不解、爰特提出質問、原函云、(逕啓者本會查照江蘇暫行縣制第四十一條之規定、每月開常會一次、定以五日為期、當經商定本月念五日起、開第四次常會、迄今二十九日、計已五日、會期告終、未奉貴署交議一案、屆徵素餐深滋惶疚、祇能循例閉會、但一月光陰、轉瞬即屆、下月常會、是否須開、論經費則警款未本撥還、似應節省、論事實則會議關於法定、未可弁髦、本會處此不生不滅之間、實有何去何從之感、為此提出質問、請貴署查照見復、至紉公誼云云、

揚州
淮運使齊統領先後返揚

兩淮運使丁少蘭、淮揚統領齊惠庵、前赴寗垣恭祝齊督壽誕、在甯盤桓經旬、茲悉訂於廿八日由寗返揚、齊則於二十九日還歸云、

海門
得雨可慰

海門自入春以來、雨水稀少、麥苗將成枯象、本月二十日落雨二寸餘、今日又繼續下雨、農民無不欣然色喜、

遞解虐待幼尼正兇

前獲虐待幼尼隆興正兇顧澄、自案發後、即逃來海門、住居益海醫院、經南通探役蔡某偵知、會同海門縣役往拿、據醫生云、該犯刻患吐血等症、不能出院、乃由該犯家屬取保、俟病愈後即行到案、經海門縣批准、連同醫院診斷書、轉復南通、茲相隔已將兩旬、因南通人士共同催促該縣嚴究、該縣故又於日前派蔡探來海提、今二十六日由海門縣役往醫院、將該兇犯顧澄提出、於四時押登汽輪、同蔡探一併赴通、歸案究辦矣、

青龍港大火之慘聞

海門青龍港、於念四日早晨二時、有某姓家、不愼於火、時適風聲怒吼、火借風勢、延燒大達海門各輪局、捐局、及茶館、酒肆、住戶、等、共焚去瓦房草蓬計六七十間、內以貧苦者居半數、大啼小哭、慘不忍聞、直至七時始行撲滅、是否傷人、容探再誌、

後患者當可無慮、而該藥洵可謂腎病之救星也、云云

先試後買

不必耗費分文、即請乘機試服本公司特別樣品、本公司所以能請先行試服者、實因由經驗中已可證實第威德補腎丸效驗之奇特、凡背痛、骨痛、骨節疼痛等症、一經服用此丸、立刻可愈、此種樣品可以暫供試服、以待再由藥房購服整瓶、請即函索、以便試用、

價目　大瓶二元七角半　半打十五元
　　　小瓶一元五角　　半打八元

英商 第威德製藥公司
上海四川路第三十一號
中華郵政信箱九四五號

徐州

●軍署校閱防軍 齊燮元昨日(二十七)派參謀劉克雄來徐、寓徐州飯店、今日上午八時在雲龍山下之大操場校閱五旅(一團一營及礮兵營輜重隊)、十一時始畢、聞劉在徐校閱後、尚將赴八義集賈汪等處、校閱其餘防軍云、

●接收電燈廠之準備 徐埠人士對接收電燈廠、頗積極進行、前日發起人張翊廷趙毅齋褚其祥等在商會開會籌備、並請保定工程師張子靜來看機件、實行接收之期、當不在遠、

●學聯會籌備國恥游行 徐州學生聯合會於前日在縣教育會開臨時職員會、出席二十餘人、由周長春主席、議決通知各校於五月九日國恥紀念開會游行、運動收回旅大、聞徐埠各界、均有同等之預備、屆時當一致加入、

●白寶山已返防次 海州鎭守使白寶山前日與陳調元一同由寗來徐、寓徐州飯店、昨日(二十八)日以公務已畢、已乘隴海車取道三汊河回海、

江寗

●韓省長展覽書畫 高郵名畫家王陶民、以其自作書畫二百餘件、陳列於公共講演廳、以四月二十六日起、至五月初二日爲止、任人參觀、其所作之山水人物、花卉翎毛、以及蔬果草虫、無美不備、寫意潑墨、白描指畫、無不盡善、韓省長昨日特親往瀏覽、極讚其畫境深遠、氣韻超逸、有晋唐風、彙以書法題句、洵爲三絕、其他如實業張廳長、及各美術家、均往參觀云、

青島

●青島法輪失愼情形 青島通信云、法國輪船泰爾俾哪氏號、本月十八日、由大連向南洋羣島開行共載貨二千數百噸、煤炭三千噸、開船後、煤艙忽然發熱、船長知事不妙、遂於十九日來青、靠大港第四號碼頭、彼時艙內熱度又漸漸增高、當由該輪代理商和記洋行請港政局設法速爲灌救、惟因裝煤太多、究竟係何處發火、無從偵查、如開艙灌水、又恐空氣流通、反助火勢、甚至帶累全船、亦不可知、因此祗好由消防隊及各小輪在艙之側面、極力撲救、至二十日、仍然無效、且火燄日增、全船均熱不可當、船員等相率登岸暫避、加以煤氣薰蒸、人不敢近、消防隊亦無法可想、船長不得已乃急電上海該船行、請派救火輪船來青、已於昨早駛到、該輪所用消防器水管甚大、能灌注多量水分、且使救得法、故自今早火勢即漸減、午後開艙、又由艙面潑水、現已全滅、計自十九日發火、至今已近一星期、雖未釀成巨禍、然船身已大受損傷、現正僱工將餘煤卸岸、以便修理、至起火原因、關係煤質不佳、受機艙高熱、以致發火、幸覺察尚早、來青撲滅、否則中途必不免發生火災云、該輪總噸、數近八千、載貨在六千噸以外、此次失愼、除被燒煤炭及修船費不計外、所裝貨物均被焚燬、計損失約有七八十萬元、幸乘客及船員無恙、機器未曾燒燬、已屬不幸中之大幸矣云云、

鎭江

●江北匪患紀聞 江北宿遷縣屬大新集二集一帶、近有土匪嘯聚、擄人勒贖、日有所聞、該縣知事於日前親率團勇、極力兜匪、而潰匪分兩道紛逃、一入阜寗之小蕩、一入泗陽之二河、王家蕩、已由該知事咨請阜泗各鄰縣、協防助剿、以淸匪源而維治安、

●推事公畢回鎭 丹徒地方審判廳推事錢石堅於日前赴東台察看該縣監獄並辦理減刑事宜審核東邑判決案件、合於此次減刑辦法者、約有七八起、玆已事畢、於二十九日午後二時、乘小輪回鎭、

●鎭屬蠶事續誌 鎭江一帶、近日天氣和暖、桑葉發育頗速、昨(二十八日)徒陽四鄉蠶戶、已將種子孵化、桑葉預定者頗多、每石約三元二角、

●閩散兵之經過 臧致平部下福建陸軍第二師第六團張寶元部屬遣散軍隊六七百人、由閩到滬、日昨(二十八)有此項兵士二百六十名、同搭滬寗中班車過鎭、停車片刻、開往南京、送回原籍、

如臯

●官紳會勘縣路 蒲餘縣路、由去歲開築、現經告竣、於日昨由路業許晴峯、城市總董錢庶伯、會同周縣長、前往查勘、以資結束云、

●分巡扦量貨船之反響 西場全體商民、因丁所分巡向係稽而不徵、本無扦量貨船之規定、乃日前揚由關巡丁般煥章、突向該商云稱、柴立兩關稅務員、約陵陳業同赴丁所分巡開會、謂奉監督命令、分巡改章、本關現收九成、分巡從寬暫收七成、無論何項貨船、一律實行扦量云云、該商聞之、不勝駭異、隨據理由及歷來情形、函請商會轉詳揚由關監督、請其俯順商情、該巡仍照向例、稽而不徵、俾免倒懸云、

無錫

●酒堡橋刦案當晚破獲 本邑於上月(四月)間、先後連出大小刦案共十起、僅破獲景雲市下甸橋、及無錫市廣勤路兩案、其餘各案、均無從追緝、縣知事馮鑑齋、警佐李乾一、對此非常焦急、除電稟省署暨省警務處、自請處分外、並嚴諭所屬水陸警區、及偵緝隊、勒限緝獲、務獲解究、乃於前(二十九)晚十一時許、無錫北門外酒堡橋橫街上、周源盛雜貨店、突來盜匪四五人、口操北音、手持木棍利刃等器、托辭購買香煙、入門後、遽將店主周雪大、用靑布束腰套入頸間猛曳、雪大死命抵拒逃出、店中祗剩老媼周老大、狂呼救命被盜用刀戳傷肩背、並用棍猛擊、一時暈倒在地、盜衆遂擁入櫃內、從容搜索、計被刦現洋十餘元、小洋六十餘角、錢三千餘文、並連錢筒携去、向北柵口方面逃逸、周雪大逃出後、即奔至江陰巷第一分駐所報告、范巡官立即帶同長警前往、並由電話報知縣警察所、李警佐得訊、急用電話通知各分所、帶警兜拿、並親自帶同偵緝隊、及內勤長警、馳往出事地點查勘、第一分所長胡晋堦、接得縣警察所電話後、亦親自帶警前往出事地點、一面諭令各警、在馬路一帶兜拿、嗣在通惠路拘獲嫌疑犯王在凡一名、隨即解送縣警察所、昨(三十)晨由李警佐開庭假預審、據王在凡供、阜寗人、前在蘇州燒老虎灶、今年陰歷二月十六日來錫、住周山浜、昨晚有同鄉某某(全案人犯尚未緝獲姓名應守秘密)等、喚我去的、某甲手持利刃、戳傷周老太、我在櫃外照火、事畢分頭逃逸、在通惠路、即行被獲云云、又第一分駐所巡官范新之、自出事後、即率同長警、在光復門外、及通惠路酒堡橋一帶、各草蓬及艒艒船內搜查、破曉時、在酒堡弄後面、見有車夫一人、在草蓬內走出、上前盤問、據稱名夏大、向業拉車、住劉五草蓬內、偏經范巡官在夏大身畔搜出銅元一千餘文、又在肚帶內搜獲銀練一條、小手鐲及鐲片各一、當票兩張、繼至劉五草蓬內、搜查、在舖下隔層內搜出銅元十四千五百文、黑粉長一隻、屋頂上有小揷子一柄、拭皿紙一張、爆竹二個、又在石灰弄口、見有木錢筒一隻、籐盤一隻、遂將人贓一併拘解第一分駐所、由范巡官開庭假預審、劉五夏大、均供認行刦周源盛案、並認四月二十一日、行刦樹巷裏、崔沈氏艒艒船一案、隨由范巡官傳到崔沈氏、及周雪大、到所認贓無悞、又由劉五供出同黨數人、遂將人贓一併備文、於昨日下午、解送縣警察所訊究、

●雲仙觀妖女解送司法 城中田雞浜雲仙觀、自改設無錫道院後、迭經縣議事會浦錢二議長、邑紳楊栩、律師張桐等、先後向省署呈控、並馮知事電省請示辦法等情、已迭誌本報、玆悉縣署昨奉省令、謂該道院如將雲仙牌位並列、即責令撤除、以免地方誤會、馮知事奉令後、除函復楊紳等、並函無錫道院遵辦外、復令委二等警佐侯錫承、前往調查、並勒令迅將雲仙名號撤除銷燬、侯警佐奉委後、即於昨(三十)日上午八時、帶同內勤長警、前往雲仙觀後面矮屋內、妖女桂仙住處、見有並列雲仙偶像、及大小偶像牌位數十枚、一併執下、並妖女桂仙、一同解送縣警察所、隨即備文移送司法核辦矣、

寗波

●江北商團之進行 江北衆商五十七家、因近日江北地方、匪警日熾、特發起組織商團、以資自衛、近通函就地各商號云、敬啟者、近因地方不靖、盜警頻聞、甬北商塲、華洋萃萃、關係尤巨、非謀自保不可、經同人等發起重辦商團、藉資捍衛、玆定於夏歷三月二十七日下午二時、在洋山殿前第一商團事務所舊址會議進行、希圖治安、務希貴臨與議爲荷、

嘉興

●昆蟲局局址之勘定 浙西螟蟲爲災、已有多年、損失甚大、民生困苦、省吏因此籌組昆蟲專局、研究防遏方法、爲民除害、並以嘉興地當交通要隘、且爲螟害最重區域、故將局所設在禾城、並委昆蟲專家費毅祥(耕雨硤石人)爲局長、來禾籌備、其局址曾經勘擇數處(如南門外陶家祠、柴塲灣九九社)未曾定就、現悉費局長玆已勘定本城城內天寗寺街平街弄某廈爲局址、地點適當、便於試驗、故已確定、俟佈置完竣、即正式辦公、

●教育會籌備選舉複選員 嘉興縣教育會、前奉省令選舉省自治法會複選員、曾經春季大會、議決准定五月四日下午、在講演廳公開選舉、現在爲期已邇、該會以此項複選員二人、爲選舉省代表之初選人、關係非常重要、自當審愼從事、故對於當選人物、已在愼重考慮中、並以會員衆多、特發投票証每人一張、於到會時憑此換票投選、以免冒頂、一面又特函請本縣知事李南山、屆時蒞場監視、以重選舉而符省令、

●糧食跌價之好消息 本邑頻年荒歉、穀成歉薄、米價飛騰、庚癸時呼、查此三四年來、米價每石、均在十元以上、小民生活、無日不在艱難窘迫之中、今幸本年入春以來、米糧市價步落、客貨到埠擁擠、米商之法販[illegible]去臘和較、每石跌去二元有奇、最近市盤高冬每石八元八角、白粳八元四角、白更八元八角、據云大盤看疲、將有再跌之勢、此誠民食前途之好消息也、

讀者論壇

現實界中玄想和空言底錯誤（徐悔燿）

人類社會都是現實界。現實界中，玄想和空言，多是錯誤。且等我講來：

今人一談到人生，便要問人生意義，人生目的。其實你有你的意義，我有我的目的；追求不休，愈追愈繁，終究是還不出一個究竟來。不過直截了當的說一句，這一點的欲望，總是人人所同有；這一點是什麼？就是經濟生活，就是求經濟生活的充實。這也就是人生的意義，人生的目的。

人人要生活，要充足這一點欲望；充足了這一點欲望，然後方才可以好好地生活。生活！欲望！欲望！生活！空想是想不來的；空叫也是叫不來的。想不來，偏要想，叫不來，偏要叫，空費心思，徒勞口舌。弄到末了，是：絕望！無生！是自己滅亡！是死！

玄想和空言，其爲禍之烈，直足以滅絕生活。在個人是如此，在國家也是如此。晉人自何晏，王弼，以至王衍，樂廣一班人，專究老莊的學說，好爲清談，播成風氣，遂因此以亡其國。印度地處熱帶，天然產物，容易採取。他們人民的生活，要比那寒帶苦瘠地方的住民，便利得多多，何嘗不可以在世界上建設一個體面的國家。他們偏偏不然，遂致英國人只因一個東印度公司，就將印度淪爲奴隸。

中國自從改革以來，漸漸有點活動的氣象；可是離光明之路，還遠得很呀！不圖國中近來有一班人，不肯前進，多有一種玄想和空言的弊病。可乎哉？可乎哉？

如果玄想和空言可以救國的；人人都不必實地去做實事，就可以生存着，不致於受外力的壓迫。那我們做國民的，儘可以仍舊詠詠四六句，做做八股文。那一切什麼變法，革命，與辦學校，研究科學，都是多事。可惜那「橫掃千軍」的洋洋大八股文，却抵當不了一個外國小洋兵的毛瑟槍。那「羲皇上人」的玄想，「大而無當」的誇言，却也抵不上人家試驗室裏點上了酒精燈，燒一個玻璃管。這是明明不行的了。這是萬萬生活不了的。那我們就該用切切實實的方法來，從「實事求是」上來救國家，來求我們自己生活的充實。

「工欲善其事，必先利其器」。器就是所謂工具。要爲好的工具，那必得研究科學，利用科學，尤其是自然科學—如化學，物理學等—爲最切要的。

公布欄

●江蘇高等審判廳

(民庭判決)▲楊林鳳與楊邰氏等爲立嗣涉訟上訴一案判決主文上訴駁斥第二審訟費由上訴人負担▲張漢卿與陳袁氏因欠欵涉訟抗告一案裁決主文抗告駁斥抗告費由抗告人負担▲馮書灘與王岳祠爲麥田涉訟再審一案判決主文本件再審之訴發交丹徒地方審判廳審判▲郭古保與劉愼詒因基地魚塘埧魚柴涉訟上訴一案判決主文原判除駁斥被上訴人其餘再審請求及令被上訴人負担訟費之部分廢棄發回江寗地方審判廳更爲審判(刑庭判決)▲徐金標因共同侵入竊盜上訴一案判決主文本案上訴駁斥▲王小弟因共同竊盜上訴一案判決主文本案上訴駁斥▲王留廷那王冠華爲被訴詐財聲請移轉管轄一案裁決主文本件聲請駁斥(批示)▲鄭鑫泉等爲芮鎭西與徐溪煥廷涉訟案件自願到庭作証由狀悉查本廳並未收受芮鎭西與該溪煥廷上訴案件所請殊不合法應勿庸議此批▲倪兆林爲與史勵祥蕩田涉訟請補判賠償由狀悉案經終審判決所請殊不合法應勿庸議此批▲胡李氏爲與胡燕涉訟抗告案件請飭縣審判由呈悉查該案卷宗業經令發南通縣查照辦理矣仰即知照此批(四月二十八日)

拍賣類

瑞和洋行 禮拜四拍賣 山羊皮 水漬稍有淡 皮念包 出淸現銀 念八日下午二點半鐘在法界太古棧第十六號棧內拍賣 每包二百張 拍後當付定銀限翌日出淸 各欲拍者先一日可看 此聞

瑞和洋行 禮拜四拍賣 廿八日十點鐘在英大馬路三十二號內拍賣卜等夏季女衣服帽子長衣服等不計今日起可看此聞

瑞和洋行 禮拜五拍賣 麵粉 當天牌 紅日 麵粉 即日出淸 念九日下午二點鐘在二馬路碼頭駁船上拍賣 一千二百五十包 拍後當付現銀 限是日上午可看此聞

瑞和洋行 禮拜五拍賣 住宅 洋琴 廿九日十點鐘在亞爾培路(即二隆路)第一百二號內拍賣 洋琴 大菜間書房間 器以及木大菜檯 寫字檯 大餐椅 紅木長檯 地毯 箱及白漆冰箱 鐵門灶 簾 另物等不計 欲拍者預先一日可看

實和洋行 禮拜四拍賣 新舊木器 畫鏡 天尺 准於念八日上午十點鐘在本行拍賣 酒架書櫃 銀箱 大菜檯 四只沙發 地毯 面盆 洋檯 等 一切另物不計

魯意師摩洋行 始創自同治十三年 即英一千八百七十四年 准於念八日上午十時在本行拍賣 男女衣服 大皮件 電燈 鐵床 房間 小沐 椅 火油燈 木器 以及什物 一切不計 此佈 魯意師摩洋行啟

瑞和洋行 禮拜五拍賣 洋琴 箱 照相鏡 鐵銀箱 電風扇 銀花瓶 准于廿九日十點鐘在本行拍賣 留聲機器 腳踏車 成衣車 打字機器 千里鏡 小肉車 小囡床 地毯 門簾 書鏡 書櫃椅 房間式大 椅沙發 寫字檯 書櫥 山抓檯 酒架 大菜檯 大菜椅 冰箱 帽架 銅床 鐵床 木床 以及各種木器 外國衣服 另物等不計 此聞

瑞和洋行 禮拜五拍賣 稍漬生羊皮 准于廿九日下午三點鐘在浦東隆茂B字棧內拍賣 稍漬生羊皮四拾四包 以上均分小庄拍賣 拍後當付定銀限翌日出淸 各客欲拍者請至五馬路碼頭趁隆茂號小火輪(該輪每一刻鐘來同上午九點鐘起十二點一刻止下午一點半鐘起五點一刻止)至該棧面拍可也 預先一日起可看此聞

金城銀行
總分行辦事處地點 天津 北京 上海 漢口 南京 下關 哈爾濱 鄭州
通滙地點 國內外各都會 商埠均有代理機關
股本總額 一千萬元 收足 五百五十萬元
公積共計一百萬元
辦理銀行一切業務
兼收各種儲蓄存欵

大英自來火行告白
本行現可出售各種殘餘各品 已篩過之焦煤 未篩過之焦煤 焦煤屑 柏油 柏油舖路用之乾柏油 瀝青 硫酸亞摩尼亞

上海銀行公會會員 上海農商銀行發行鈔票廣告
本行發行鈔票係經財政部幣制局會呈核准在案此項鈔票現已陸續印齊計分一元五元十元五十元一百元五種本京漢津各行早經發行本行亦已於十一年陽歷十二月一日開始發行凡對於完糧納稅郵航路電等費一律通用特此廣告

上海銀行公會會員 上海農商銀行廣告
本銀行資本總額一千萬元先收五百萬元由農商財政部呈奉大總統核准享有代理金庫發行紙幣及保管農商部指定欵項特權總管理處設在北京打磨廠北京天津漢口已設有分行國內各埠均有特約代理機關所有存欵放欵抵押貼現滙兌等項利息匯水無不格外克己如蒙惠顧無任歡迎特此廣告 行址 天津路 電話 中央六七六三 中央六七六二 六五九三 營業室 經理室 電報掛號 六十五號

中國通商銀行謹白
本銀行招集商股資本五百萬兩現已收足二百五十萬兩總行開設上海各處經滙及押欵凡有放存銀兩或半年長年存款一切交易無不周妥克己並自備高大洋棧一所貨物均可押用銀兩租格公道特此佈告

立愈傷風咳嗽 並治肺癆氣喘 杏仁精
「主治」傷風咳嗽鼻塞涕流喉癢音啞氣喘咳痰以及肺癆等症無不奏效「功效」杏仁本有止咳之效此藥係用道地杏仁經化學分析提煉而成故能功倍效速 價目大號每瓶一元四角每打十四元中號每瓶七角每打七元小號每瓶四角每打四元外加寄費二角郵票十足收用「聲明」此藥自民國四年發行以來各埠及南洋羣島咸效卓著近有偽藥冒牌請認明大生製藥公司及神農商標庶不致誤 ●總發行上海南京路中盆湯弄口大生製藥公司 ●分發行杭州清河坊巷內後市街口大生製藥公司

預防傷寒瘧疾 淸理腸胃毒質 百福命
本藥房精製一種百福命藥片功能淸理腸胃驅除腸中天然毒質○助消化力○常服却老長生預防傷寒瘧疾之聖品○服法每飯後用溫開水吞服一片至三片小兒減半孕婦尤宜○價目每匣大洋三角每打三元 上海及各省五洲大藥房發行

請用眞牌 鏡面散 及批發 假冒 特別 贈品
向本藥室批眞牌鏡面散比較假貨便宜貨眞價廉購用者不再上當最好直接郵寄「上海盆湯街大街人壽醫藥室」 黑●汗斑●烟容●狐臭等類 洋二瓶每料六瓶二元五角單料價減半 生髮膠 售價與鏡面散同 包出新髮不靈包換 癬瘡水 六角每打六元 疥瘡藥每瓶三角 外埠郵費另加 本藥室開創二十周年紀念贈品今已滿期 甲1056

立愈白濁新藥
白濁一名淋病●最易傳染●初起尿道流膿●小便刺痛●點滴淋漓●夜難安睡●此謂急性淋病●若不敢治●漸至侵及膀胱●轉成慢性淋病●治愈殊難●本公司白濁新藥●有藥粉藥球兩種●主治急性慢性淋病●均能奏效●價目藥粉大盒一元●小盒五角●藥球大瓶一元二角●小瓶七角●又有白濁外洗藥水●每瓶一元●此病須外洗內服●奏效更速●外埠函購●郵票十足收用●服法洗法●印有仿單●函索即奉● 總發行上海盆湯弄口南京路中大生製藥公司 分發行杭州清河坊巷後市街口大生製藥公司

南洋兄弟烟草股份有限公司召集股東臨時會公告
敬啓者本年三月三十日股東會議決以現在協理簡玉階君既當選爲總理所遺協理一職應另定期召集股東會選舉等因玆定於本年陽歷五月十五日(即陰歷四月十二日)下午一時在東西華德路二十號本公司第五工廠開股東臨時會選舉協理凡在上海附近之股東請於陽歷五月一日(即陰歷三月念八日)起至陽歷五月十日(即陰歷四月初七日)止在香港附近者請於陽歷四月念四日(即陰歷三月二十日)起至陽歷五月三日(即陰歷三月三十日)止(除星期例休息外)持股票至上海本公司或香港德輔道本總公司驗明領取入場證選舉票其在香港附近者請於陽歷五月十日以前持該憑條到上海本公司換取入場證選舉票如或因事未克到會委託代表者須取委託書以便赴會此佈 南洋兄弟烟草股份有限公司董事會謹佈

江海關布告
照得本年五月五六七等日係旅滬西人賽馬之期本關例於該三日內均自上午九點鐘開關十二點鐘封關爲此布告華洋各商人等一體知照此布 中華民國十三年四月二十九日

商情一覽

金融

◎國外滙票 四月三十號

上海匯豐銀行掛牌 上海電匯至倫敦 一先令十一便士 合規銀一兩計算
上海電匯至巴黎 上海電匯至紐約 上海電匯至日本 上海電匯至香港 上海電匯至印度 上海電匯至爪哇 上海電匯至新加坡
[illegible]

◎各國票價 四月三十號

錢莊傚開外幣五點鐘前市價
墨西哥大洋 英金鎊 美金票 法郎票 日金票 香港紗票 新加坡票 荷蘭票 印度盧比 菲律濱 等
[illegible]

◎國內滙兌 星期三

地點 北京 天津 濟南 漢口 九江 宜昌 南京 蘇州 杭州 寧波 紹興 常州 無錫 鎮江 揚州 南通 溫州 廈門 福州 汕頭 廣州 香港 長沙 重慶 成都 等
公名稱：銀元
[illegible]

◎金市 四月三十號

▲先令金票電訊 ▲現金市況
[illegible]

◎銀市 四月三十號

（六月份標金最高最低一覽表）
[illegible]

◎錢市 四月三十號

北市錢業洋釐、銀拆、銅元、小洋
（上午開價行情）（下午開出行情）
[illegible]

◎蘇州金市 四月三十號

◎蘇州錢市 四月三十號

◎南市衣業知單

食品

◎滬南米市

◎滬北米市

昨日河下各幫來源約二十七八號，市形平穩。
貨名：高白粳、中白粳、次白粳、白元、洋尖、機紅、機早 等
[illegible]

◎無錫米麥 三十號

◎雜糧 四月三十號

◎油豆餅

▲開出豆油三十件 ▲開出豆餅六千片

◎茶市 四月三十號 星期三

◎絲市 四個月結關計一千一百四十個鑄合九八規元

交易所市況

●上海證券物品交易所 四月三十號 星期三

▲前市定期行情 棉紗（雲龍標準）
五月份 六月份 七月份 八月份 九月份
▲後市定期行情
[illegible]

●上海華商紗布交易所 四月三十號 星期三

▲前市定期行情 棉紗（人鐘標準）
▲後市定期行情
今日成交數 共計
[illegible]

●上海華商證券交易所 四月三十號 星期三

（現貨收盤）（期貨收盤）
五年公債 七年長期 整理六厘 九六公債 金融公債 除息 等
[illegible]

●上海麵粉交易所 四月三十號 星期三

▲上午市價 ▲下午市價
五月份標準 六月份標準 七月份標準
[illegible]

●上海華商棉業交易所 四月三十號 星期三

通州花 ▲前市定期行情 ▲後市定期行情
[illegible]

◎疋頭叫莊

叫莊市況 星期三

[illegible]

海外棉電

（四月三十日電報通信社電）

◎大阪紗現市

◎孟買棉花市

◎利物浦棉市

◎紐約棉花市

◎大連電報

油豆餅之價

旅行一覽

火車表 滬寧 津浦 京奉 京津

●上行車

▲上海開 ▲南翔開 ▲崑山開 ▲蘇州開 ▲無錫開 ▲常州開 ▲丹陽開 ▲鎮江開 ▲南京開 ▲浦口開 ▲徐州開 ▲濟南開 ▲天津總站開 ▲天津東站開 ▲北京到
[illegible]

●下行車

▲北京開 ▲天津東站開 ▲天津總站開 ▲濟南開 ▲徐州開 ▲浦口到 ▲南京開 ▲鎮江開 ▲丹陽開 ▲常州開 ▲無錫開 ▲蘇州開 ▲崑山開 ▲南翔開 ▲上海到
[illegible]

船期

▲輪船進口報告 四月三十號（念七日）禮拜三進口
▲輪船出口

長江班

寧波班

通州揚州班

定海穿山班

定海石浦海門班

汕港粵班

崇海班

威海烟津班

烟台大津班

廈門香港廣東班

福州班

溫州班

香港粵東班

安東班

青島班

天津牛莊班

牛莊班

直放汕頭班

香港呂宋班

香港班

馬賽班

各國郵船出口班

舊金山紐約班

美洲西雅圖班

西雅圖班

孟買班

英國倫敦班

德國班

意法美班

[illegible]

省立商品陳列所徵集出品

、經劉催長遵即調撥出洋校巡……命、然即填格、旋據屍姪夏江財……維主權而慰幽魂、並盼電復、上……骨肉分離、尤堪髮指一段、查王……三路電車回店、不意上車後、因一……

本埠新聞

閘北水電廠解決之兩文件

▲省令及草合同

閘北水電廠商辦、業已協商妥協、茲錄江蘇省公署指令實業廳長張軼歐原文及草合同如下、

▲省公署指令　指令云、呈件均悉、所擬草合同尚無不合、應准備案、仰即會同廠務委員會與籌備處簽訂、仍候繳到該廠估價前後資產定價全數、及營業權六分之一代價銀十萬元、並將其餘六分之五代價銀出具以廠產担保分期借據後、即行更訂正式合同、實行交廠、仰併遵照、並即知照委員會爲要、此令、民國十三年四月念九日、

▲草合同內容　立草合同商辦閘北水電股份有限公司籌備處、今願承受閘北水電廠全部財產及其營業權、因與江蘇實業廳閘廠委員會議定廠產定價爲、㈠兩次工程師台估之數、即一百十一萬餘元、㈡自估價之日起至廠產接收之日爲止、所有增添固定材料各欵並議定營業權之定價爲六十萬元、籌備處將廠產定價兩項全數及營業權定價內十萬元一次交足、實業廳即將該廠完全移交、所有舊廠之公債押金及未收水電費各欵、亦於交廠時核算明白、繳納清楚、至營業權欠繳之五十萬元、由公司出具以廠產担保之分期借據、其分期方法、自交廠之日起扣足一年六個月續付十萬元、以後每滿一年、再繳十萬元、以繳足爲止、週年百分之二計息、以上辦法、由廳會呈請省長批准、即發生效力、並俟首次欵付清、交廠時依據本草合同、以公司名義與省政府訂立詳細正式合同爲憑、倘至本年六月三十日、籌備處尚不能交清首次之欵、本合同即爲無效、須至草合同者、本合同一式繕具四份、分存廳會及籌備處、並以一份會呈省署備案、民國十三年四月念九日立草合同商辦閘北水電股份有限公司籌備處代表陸伯鴻、徐春榮、江蘇實業廳廳長張軼歐、閘北水電廠廠務委員會委員長張一鵬、

水電案解決後之各公團

▲代表向軍署報告經過

▲開茶話會歡迎張一鵬

糾紛經年之閘北商辦水電廠案、至昨日而始告完全解決、蘇實業廳及廠務委員會與商辦公司籌備處、訂立草合同、並經省署批准存案、籌備處代表徐春榮、於昨晨六時返滬、委員長張一鵬於昨午抵滬、公團方面於昨晨推派代表十餘人、赴龍華護軍使署報告情形、並達謝忱、下午在慈善團舉行茶話會、歡迎委員長、及各官廳、詳情如下、昨日上午十一時、公團監察員管際安、陸鵾甫、沈田莘、俞宗周等、及代表陳翊庭、余錫品、陳維翰、鄒綬三、韋伯成、姜懷素、湯有爲等十餘人、分乘汽車至龍華護軍使署、由許課長陸秘長代見、當由代表等報告省長已宣布商辦經過、並謂軍使對於商辦案、曾經竭力維持、此來實爲代表閘北三十萬人民、致其謝意、惟商辦雖經宣布、而以後之如何督促改良尚望軍使始終指導云云、陸秘長謂水電案解決、此間已接到省電、當即去一復電、所述各節、當爲代達云云、至是各代表乃興辭而出、

昨日下午四時半、各公團在閘北慈善團、舉行茶話會、到委員長張一鵬、警廳長陸榮籛、縣知事沈寶昌、工巡捐局長許人俊、籌備處職員到者有徐乾麟、陳炳謙、甘肅初等、公團代表到者有王彬彥、沈田莘、邵如馨、余錫品、韋伯成、鄒綬三、徐春榮、陳維翰、管際安、金式如、徐錦棠、徐幼棠等五十餘人、先在廣場合攝一影、次蒞場開會、由徐乾麟主席致歡迎詞、謂商辦案實現、均張委員長奔走斡旋之力、應起立致敬、衆均起立、並鼓掌歡迎之、後由張一鵬氏報告在寧解決商辦之經過、並當場宣讀訂立之草合同、及省長指令、復謂此項合同與正式合同無甚區別、正式合同須待廠欵繳齊之後、方得訂立、而此草合同、則已經省令批准、同樣發生效力、自明日起、無論何時將廠欵繳足者、即能訂立正式合同云云、次由主席起謂、廳縣局三長、對於此案亦竭力維持、應亦起立致敬、衆亦起立鼓掌、次由許局長發言謂上午各代表來署之意、已爲代達軍使、渠聞之亦爲閘北稱慶、惟軍使意見、以爲此案決非以達到商辦、即將引爲滿足、以後之如何進行改良、端賴各公團與籌備處諸君一心一德共同合作云云、次沈縣長陸廳長均有發言、大抵希望商辦公司能將與人民生活有關之水電、切實改良、不再如官辦時之腐敗、以副官民雙方之期望、後由張一鵬發言、謂一鵬對於此案除奔走之勞外、實無功足述、商辦實現乃機會使然、決非一鵬之力、今余所望者、於諸君者有二點、㈠各公團應維護到底、㈡各公團勿因他故發生問題云云、次由徐乾麟俞宗周徐春榮等表示謝意、並謂公團與籌備處、當合作進行、將水電二項、切實改良、以副各官長厚望、至六時許始散、

鉅額鈔票將實現

▲條件接洽已就緒

▲承受錢莊十八家

國聞通信社云、本埠某銀行將發行鈔票一千五百萬之說、已誌前報、茲據昨日消息、此事接洽業已就緒、其變動條件、亦已改變、聞目下已由十八家錢莊承受此項鈔票、其辦法係一萬元爲單位、每領鈔票一萬元、繳現欵三千元、公債票四千元、其餘三千元給空、以故承受者之利益、頗爲優厚、至所謂公債票、聞係指定金融公債、故目下金融公債、遂步飛漲、昨日已達八十六元云云、

轉運業罷運潮（續昨）

滬杭甬鐵路自各站設立稅務專局、該局移文路局、由車務處轉飭電令全路各站員、凡於貨物裝運、須先呈驗稅單、方出提單照運、而稅務與從前招攬上車五成收稅之辦法、截不適用、且各貨運包皮併計、如洋雜貨鮮鹹貨等之木箱木桶、其重量多至八九十斤者、併計其內、是以客商視爲畏途、以致全路各站轉運業生計困難、遂議停運、客商方面、紛紛改裝船運、日來各貨減少、故該路之夜貨車有停駛之消息、而一般有橫據火車貨物爲生計之勞動者、影響所及、羣相恐慌、閘浙洛段線（杭至楓）已有轉圜讓步、當局體諒情形、已將上項新訂之辦法、盡行除去、以示體恤、惟蘇路段線（自上海至楓）者係連帶關係、滬杭各轉運業未曾解決以前、來滬之貨必難通過、現聞客商已經多數貨物改裝水運、將來車運之恢復、亦難復舊、昨日（三十）上海南站轉運公會發出通告致各同業云、逕啟者、各站來往貨物以貨運價格既未增定、決於五月一日實行停止裝卸、業經通知、定荷公洽、惟各公司於北站另有分機關、誠恐未盡周知、爲此函乞迅爲轉知、務須一律信守、概不裝卸、免滋紊亂云云、又聞滬甯路各轉運公司、自上月念六起至三十日止停裝五日、至昨日期滿、嗣經於前日（念九）開會、公同討論、因滬甯路各站存棧之貨、已經運至閘海津浦聯運之貨、担負甚重、故議決於今日（一日）起至五日止、開放五天、先將各站存棧之貨運清、再行開會討論云、

滬杭路停駛貨車

▲轉運業罷運之影響

滬杭甬路因各轉運公司反對貨稅徵收專局新章、相約停運貨物、近日各站附棧貨物、殊形減少、昨日車務處通告、自四月二十九日起、第二十三號貨車暫行停駛、希各注意云云、如轉運抗捐風潮再無適當之解決、於路營業收入、必致大受影響、現聞任局長已連日與蘇財廳長嚴家熾妥籌救濟辦法云、

今日之勞働紀念（大會）

▲開會秩序預報　上海工團聯合會發起五一勞働紀念大會以來、積極籌備、本埠工界團體及地方公團、已多數加入、定今日下午一時在北河南路天后宮舉行慶祝紀念會典禮、茲將其開會秩序單列下、㈠奏樂、㈡宣布開會、㈢公推臨時主席、㈣報告五一史略、㈤演說、㈥餘興、㈦奏樂、㈧攝影、

▲禁止游行演說　淞滬何護軍使、以今日五月一日、爲五一勞動紀念之期、其開會地點、假定北河南路天后宮、惟恐勞動界會員、或有結隊在於華界境內演說游行之舉、但華界仍在戒嚴期內、一切結社開會遊行演說、均在禁阻之例、屆時如有勞動界團體、倘入華界游行演說者、應當阻止、以杜匪類乘機發生事端、故於昨日通令所屬各軍隊、及淞滬警察廳、一體查禁、遇有游行隊經過、暨露天演說等情、當即妥爲勸阻云、

五九國貨大會之籌備

▲新加入工廠頗多

市民大會第七次提倡國貨大會、現正積極籌備進行、游藝已經決定、宣講團勵志宣講團徵求同志、先後加入、並經新劇大家鄭正秋君、以新編劇本、於五月八日偕同各藝員登台表演、是日並出特刊一張、現由總編輯曹嘉管從事進行、各工廠之加入者、此屆更形踴躍、如上海造紙廠中華工業廠競新手帕廠等十餘家、俱係新進增加云云、

五九國恥紀念之籌備

愛多亞路國民對日外交大會、發起五九國恥紀念大會、於昨日午後四時開末次籌備會、到者五十餘人、周寄光主席、㈠報告上次各職員接洽各項要案妥協情形、㈡推舉大會職員、（主席）周寄光、（副席）倪无我、徐天嘯、鄭冰韜、韓尚德、（文牘）沈孝農、徐翼文、（庶務）徐翰臣、沈華龍、徐提三、翟璟華、周寄光提議報載漢口買案、現兇手已判決無罪、本會應否援助、胡蔭庭提議報載東三省東報被封、本會應否援助、公決買案由本會用快郵代電表示反對、東報案亦由本會致函張作霖質問啟封、他文擬日發表、議畢七時散會、

總商會商團章程

▲明日開會審查

南北市商團籌備處、前曾將起草章程、送本兩商會、轉呈官廳核准、總商會於上星期六舉行會董會、討論此案、當經議決組織委員會、審查辦理、昨分函各審查員云、逕啟者、南北市商團籌備處、草擬商團章程案、前經提交四月二十六日第九期常會討論、當即公決此事應組織委員會、會同縣商會詳爲討論、並當場公推虞洽卿、徐乾麟、馮少山、葉惠鈞、勞敬修五君爲審查員、茲特錄案備函奉聞、並訂於五月二日中午十二時半、會同縣商會開審查會、務希台端屆時撥冗準到、以便審議、至深企盼云云、

捲烟稅檢查問題之糾紛

▲捲烟業議決對付辦法　本埠捲烟公會、於昨日下午三時開會、到各地代表五十餘人、陳良玉主席、報告向總商會接洽檢查問題經過情形、次由小東門鴻興祥任瑞康報告、略謂念九日稅局調查到店檢查、強逼罰金、當以同業公決在檢查問題未解決前、拒絕檢查爲言、遂致被拘入警局、至晚間三時、始釋出云云、又次毛翔飛報告九畝地大昌號店夥被拘入警署、至今尚未釋出、復次秦昌號袁福海報告、略謂批發捲烟、本可不貼印花、而稅局調查、堅謂不貼即須罰金、闖入店堂、將稅局第一百號執照相示、嗣因向之據理力爭、調查憤怒而去、致將該執照遺下、此種執照、業已交由公會、轉交虞總董云云、當由沈維挺發言、大致謂本公會上次會議公決於檢查問題未解決前、拒絕稅局檢查、亦已請商會轉向財廳聲明、稅局於此時檢查、一任調查向同業強索罰金、實爲有意與同業爲難、揣其原因、大概因本公會推出調查、不支薪金、可節官廳經費、會出檢查、決不致騷擾同業、而稅局調查、無從任意索取罰金、漸其藉端詐索之機、當然表示反對、惟本會爲維護同業幸福起見、不達會同檢查目的不止、會衆討論結果、議決如稅局調查、藉端騷擾、當一致停業、以爲抵制、次由滕致祥、彭壽昌、沈維挺等相繼發言、主張於各段推舉監察員、處理該段同業拒絕檢查問題、公決推舉四十八人、即日分段實行調查、議畢、旋即散會、

▲閘北西段之調查結果　閘北西段捲烟特稅辦事處、於昨日上午十一時、派調查員、第一百號執照之楊春路出外檢查至恒豐路共和路口、秦昌號前、適有一他店店夥向該號批拆小昆牌香烟半盒（計十二二十五小包）而該調查員見洋未貼印花、上前攔住聲稱非罰不可、該號經理袁福海向其聲明、謂他店批拆、彼購去自行粘貼、而楊則索罰大洋五元、方可了事、否則禀廳究辦云云、袁福海目願偕其至上實區捲烟徵收總局理論、不料該調查員、走至漢中路前、不允同去、其第一百號調查員執照、亦失落在該號櫃上、而袁某拾得即將此調查執照、送至捲烟公會、交於總代表虞洽卿以便向省公署提起質問云、

▲省委磋商推薦調查員　華界捲烟特稅、因檢查印花問題、雙方爭執多日、迄今尚未解决、茲悉省委唐文鼎、乘財政廳長莅滬、於昨晨至南洋路嚴廳長私寓、面禀爭執情形、請示核辦、午後嚴氏致唐委手諭、略謂派唐委員文鼎爲上實區捲烟稅局會辦、專辦稽征檢查事宜、所有調查員、由兩公會就華界捲烟業中、遴薦充任等因、唐委當即派員知照上實區捲烟公會、及上海捲烟公會、准於明日一號（今日）午後、由唐委員親自出席、會同總商會會長、假商會議事廳、磋商推荐調查員之解决辦法云、

▲浦東捲烟業拒絕檢查　浦東沿浦一帶捲烟業、因反對徵收七折特稅、曾開會議決、另推代表王文星蔡竹君、向公會請願、並購備四五折憑證、分發各同行照貼等情、已誌前報、茲悉征收局張局長、對於此事、頗爲注意、特於昨日委派稽征員凌嘉綸王明渡浦檢查、旋在大同烟紙店查獲捲烟所貼憑證係四五折、並非七折、該店主以該檢查員並未會同公會之人、拒不受查、以致互相爭執、由崗警帶至三區警署、令雙方出外調處、

旅滬贛民自治會職員會紀

▲電旅京同鄉堅持去蔡

旅滬贛民自治促進會、於昨日下午一時、在同益里該會開職員會、由郭君柱主席、議決事件如下、㈠改推職員、㈡籌辦自治旬刊、㈢電責省會用分專賣鴉片等項贓欵之罪、㈣電旅京同鄉、請其堅持驅蔡、務達目的、㈤徵集蔡成勳禍贛罪狀以備宣布、㈥忠告龍欽海及會充本會會員者、宜速脫離蔡成勳所設之自治促進會、以保人格、㈦拒海局名去實存、應請省內外一致堅持驅蔡、㈧反對吳紡等勾結李全滋擾取南潯路權、課借外債、擴充軍備、㈨緘告陶家瑤來函聲明並無借包辦南昌自來水公司之事、㈩函致何春遠、從速聲明脫離蔡成勳關係、以上各案、逐一議決通過、至三時散會、附致旅京同鄉會電云、旅京同鄉諸公鑒、蔡成勳踞贛以來、貪暴如虎、無惡不作、專賣鴉片、不過苛政之一耳、敝會痛念民生、久申筆伐、深慚綿薄、莫去兇殘、諸公關懷桑梓、奮起鋤奸、激濁義風、不勝憮忭、尚祈堅持勿懈、務達驅蔡目的、以除民害、毋任盼禱、旅滬贛民自治促進會叩、陷、

海道局無線電料（請撥）

吳淞海道測量局、需用平啓羅華脫無線電台材料、曾由海部商請交部撥借、交部當即訓令駐滬電料管理局照撥、該局奉令後、派員檢查終日、未見有此項電台用料、無從檢發、茲將往來文電分別節錄如後、

▲交通部訓令　海道測量局、請撥借平啓羅華脫無線電台材料、即由該局會同工程師程鵬展陶鈞、將前存之西門子波收無線電料內B字藍色標五箱、照單點交海道測量局、以資應付、

▲電料局復電　本年接海軍部海道測量局無線電料、查職局料棧並無平啓羅華脫電台之料、無從檢發、應否代爲購辦、乞電示祇遵、

日軍火適用海外

▲此後密運違禁品日人將重罰

本埠日總領事署因格於成例、從來對於密運違禁品之日人、處分輕微、如判處體刑逾二十九日以上、即須稟更領事署令、而此事須先得議會之協贊、非旦夕所能見諸實行、處分既輕、即易起日人僥倖思逞之念、而對印象亦不甚佳、曾請示日外務司法兩省、昨已接得訓令、解釋日本內地之軍火取締令、得適用於海外、大旨自民國八年關於對華禁運軍火之各國協定成立以來、日政府於鎗械彈藥類之運華、更嚴加取締、期達協定之目的、盡最善之努力、而不逞之徒、尚多有密運情事、茲經與關係各官廳協議、確其適用日本之軍火取締令、更嚴加取締、即對於由日本內地或朝鮮台灣等地偷運來華者、得分別適用各該地之法令取締令云、

嚴家熾今晚返甯

江蘇財政廳長嚴家熾來滬調解滬杭甯兩路轉運公司、以客家反對鐵路貨捐稅專局之新章、停止裝運一事、茲悉嚴廳長蒞滬後、連日邀集總商會會長及運輸同業代表周洪二君等、一再磋議、業有端倪、聞嚴廳長擬俟保泰銀行南市分行開幕後、即於今晚十一時、由滬乘滬甯夜快車返甯、以備發放四月份軍政各費、至鐵路專稅局問題、出月初嚴廳長尚須來滬再行從長計議云、

盛竹書之行踪

▲出京後尚須赴漢

本埠銀行公會會長盛竹書、前被推爲第五屆銀聯會議代表赴京、會議情形、業誌前報、茲聞會議已畢、業已出都、並聞另因他事、須赴漢口一行、然後回滬云、

女教育家將到滬

▲首倡道爾頓制之柏克赫司特女士

據本埠教育界消息、創行道爾頓制教學法之柏克赫司特女士（Miss Helen Parkhurst）由日本啟程、到本埠演講、特於五月六日抵滬、本埠教育界、目下擬籌備歡迎、已由中華教育改進社、特請商科大學殷芝齡博士主持一切、俟柏女士來滬後、除循例開會歡迎外、尚須請女士演講、道爾頓制之精義、同時蘇錫常鎮各處教育界、即將請女士前往演講、並於施行該制之許多困難問題、討論解決、目下亦正在接洽中云、

賀越孫昨日放洋

賀越孫年三十歲、湖南人、畢業南京方言館、湖北海口信義神學院、能通中英挪德希法六國文字、茲由挪威青年會聘充該會幹事、已於四月三十號乘Coblenz輪放洋、往歐北充青年會幹事者、賀君乃第一人也、

日勞動代表今日來滬

今日爲五一勞動紀念節、而被舉爲出席第六次國際勞働會議之日本勞動代表鈴木文治氏、適於今日乘日郵船香取丸抵滬、該船預定五月三日晨開赴歐洲、同船者尚有日資本家代表上遠野富之助氏與日政府河原田稼吉氏及出場巴黎萬國運動大會之日本選手與國際司法裁判所判事法學博士織田萬氏等、在該船留滬時間、日選手團並擬上岸在新公園運動場從事練習、而日勞動代表鈴木氏與東北帝大教授三枝博士則應日僑青年會之請、將於今明晚分別在蓬路日人俱樂部演講云、

歡迎法飛機預備

法國飛機飛行來華一節、迭誌本報、茲悉航空署督辦趙玉珂、以所有歡迎手續、亟應預行籌備、業已令派財政籌設京滬航空站專員厲某、於昨日由寧乘車至滬、以備會同許交涉員晤商歡迎辦法云、

日領事歡宴朝岡（明晚）

▲介紹中國官紳　日政府特派對華文化事務官朝岡、已於昨晚返滬、日總領事矢田、定明晚七時、在西摩路住宅、設宴歡迎、並邀請何護軍使、許交涉員、王道尹、沈知事、商會會長、中華學藝社職員等作陪、以便介紹云、

日本商會會議紀

▲討論中日懸案

▲會費增加可決

上海日本商業會議所、於二十九日午後五時半、舉行會議、由田邊會長主席、討論中日間懸案諸問題、各邊希望早日解決之旨趣、大致可決、復議該會事務費之決算報告、關於增收會費全體通過、六時半舉行聚餐、八時方始散會、

縣議會休會十天

上海縣議事會、於昨日下午二時開全體審查會、審查縣公署交復議十二年度地方經費預算冊案、由議長吳錫綸主席、經各議員將十二年度預算冊、逐欵審查、至六時尚未告竣、公決於今日起、休會十天、再行繼續開議、當行閉會式、議員與議長相向行一鞠躬、禮畢告退、一面由會將閉會情形、及延期緣由、呈報縣知事備案、

教育局長對預算表示

上海縣教育局局長辛宗鄴、對於十二年度縣教育經費預算冊、應請提交縣議事會、覆議之點、擬成節略云、查交議原冊、歲入經常門第一欵第二項第七目、縣立乙種農業學校學生、納費銀元七百二十元、又歲出經常門第六欵第一項、補助縣立乙種農業學校學生膳費銀元二千四十元、均由縣議會删去、按農校學生、類係農家子弟、境況清貧、非稍加優待、不足以資造就、初時津貼半膳、嗣以來學者尚屬寥寥、後經邀集市鄉經董會議、將膳費完全蠲免、由縣市鄉教育費項下各半補助、學生漸衆、當時本擬併免學費、祇以學生家屬、往往因諸費不貲一錢、中途輟學、無所顧惜、故每年酌收六元、入學時預先繳納、以期稍稍限制、相沿迄今、十二年度起、因學制變更、擬改該校爲普通小學、自本屆三年級畢業、不再招一年級農業學生、惟原有升級之二三兩年級生、必俟於本年度及十三年度遞次畢業、該校方完全結束、即補助學生膳費問題、同時告竣、本年度預算、雖甫經議決、而年度已過泰半、該校學生學費、以津貼膳費、事實上早已分別收支、即使删除、難追既往、況現有之學生兩級、畢業期近、人數遞減、公家既經培植於前、似不得不成全於後、所有删除該校收入學費及補助學生膳費兩項、應請顧全事實、仍照原冊辦理、再歲出經常門第四欵第一項教育局經費、原冊列三千元、議決再將原冊第五欵第一項會計處辦公費一千九百十六元、減作一千二百三十六元、併入教育局經常項下爲四千二百三十六元、項目分併、事實上原無問題、惟教育局經費、奉令以三千元爲限、教育欵產經理處另立開支、歷有成案、本年度教育預算、亦早經呈省、所有教育局及會計處經費、似應仍舊分列、俾免超過三千元之限、庶以符定案、至會計處、於膳食雜支等項、減去二百元、事實上能否不生困難、除格外撙節開支外、將來實支實銷、再候決算辦理、合併聲明、

契紙加捐之布告

▲專充教育用途

上海縣知事公署、昨發布告云、爲布告事、案奉江蘇財政廳教育廳訓令內開、案奉省長第一四零二號訓令、據教育廳呈第七屆省教育行政會議公決、請加官契紙價、每張三角、備充教育經費、飭由財政廳會同教育廳核明具報察奪等因、遵財政廳、奉此、查官契紙奉財政部規定每張大洋五角、以二角五分解庫、一角五分充官契發行所經費、一角充縣署經徵經費、論每紙一張定價五角、實未便再議加捐、惟教育事業、關係儲材爲立國之本、亟宜寬籌費用、期圖發展、姑予通融、於每張契紙價五角項下、暫行帶捐三角、專充教育用途、其川沙一縣、前已請加三角充自治經費、不得再行加捐、以免重疊、除呈復並分行外、合亟訓令該知事遵照佈告、加徵帶收此令等因、奉此、除令行於五月一日實行外、合行布告、仰縣屬諸色人等一體知照、特此布告、

清丈局請籌補助費

上海縣清丈局、因籌措補助經費、函請縣議事會核議、將補助費列入十三年度預算案內、以便支配等情、業經該會議決、交財政審查會審查在案、茲將清丈局請議原函錄左、逕啟者、本邑清丈費貴會議決自十三年上忙始、每年每畝帶征銀八分、以四年爲度、函請縣公署執行在案、查上忙七月開征、而人民納稅、多在開征期後兩月、則八月以前帶征之欵、尚無收入、茲敝局已於四月二日成立、延請丈繪員、分組三角測班、招考練習生、定期實施訓練、約計局中辦事人員夫馬薪膳、月需銀三千餘元、自四月至八月共需銀一萬五千元、置備儀器、及各項用品、又需銀五千餘元、除由敝局籌借銀一萬元外、尚不敷銀一萬元、擬在本邑房捐項下如數酌撥、移地方之公欵、充地方之政費、且與籌備成案、又相銜接、當由敝局呈請縣公署照撥、奉縣署第二百八十號指令內開、清丈經費、呈准於忙漕項下帶征、並非無着、該局因經費尚未征足、請在房捐項下撥欵、查房捐支撥警察籌備等項、無餘欵可撥、應由局籌借儲征起歸墊等因、敝局以爲清丈費、經由地方担負不足爲取之於地方、有餘仍還之於地方、挹注地方之欵、固無所謂墊欠、無所謂歸也、如於地方欵外多籌借欵、深恐將來債息累累、反貽地方之累、酌奪斟慮、權在貴會、應請貴會將補助本邑清丈費銀一萬元、准予列入十三年度預算、以濟要公、而泯後累、深紉公誼、

宜樂里翻造交涉之昨訊

▲第三者之調停說　宜樂里翻造交涉、昨已有第三者出任調解、擬爲澈底和解、務使雙方平允、向房東鄭伯昭、商接談判、其所持條件、主張全里修理加租、其加後租金數目、與翻造後之租額僅減一成之譜、則房客爲維護國土、加租以達不搬遷之目的、在房東則不必翻造、亦可得滿足租金、立論甚爲平允、業得房客多數同意、往商房東、照本里修造、不須拆遷、免致釀成意外交涉、但工頭王高生、對此殊不滿意、房東方面、尚無表示、俟今日雙方談判後、諒有分曉也、

▲林建章致北工巡局函　海軍領袖林建章、爲宜樂里案、昨致滬北工巡捐局長函云、劍青先生局長偉鑒、敬啟者、案據閘北虹江路宜樂里居民余星北等禀稱、宜樂里房東鄭伯昭、與該里租戶因加租挾嫌、唆使英人白蘭特冒產翻造、朦本滬北工巡捐局、暨警廳布告限期遷讓在案、查該里房屋、實無翻造之必要、該房東因加租未遂、出此不韙之行爲、懇商護軍使令飭收回成命、靜候租戶解決、並據代表余星北面稱、渠有強制執行勢必死力抵抗等語、查房東加租未遂、假詞翻造、時有所聞、殊於居戶諸多妨礙、後據該房東來謁、業經婉勸互相退讓、該租戶既願酌加租金、勿再堅持、轉使漁人收利、素承雅愛、據呈前情、如果屬實、似應將原呈送希查照、迅商警廳酌量辦理、我公智珠掌握、成竹在胸、當不一笑置之也、如何之處、仍盼惠復、專頌台綏、林建章啟、

▲租界教育會之宣言　租界教育會爲宜樂里案宣言云、「上路宜樂里案、國土攸關、人人應宜奮起而爭、詎余官廳方面、交涉不力、客雖再四呼籲、仍無甚效、如此而爲民治理地方、其爲蔑視民意、顯而易見、念同爲國民、兩天職所在、不敢不言、願總地官追爲保持國土諸君子之後盾、祇求公平解決、無損國土、夫宜樂里案、糾纏多月、孰是孰非、不待明哲者知之、況房客方面、現已讓步修理加租、頗具誠意、倘官廳能俯就房客之請求、其事自可解決矣、租界教育會叩」云云、

消防辦法之核准（建議）

閘北商界聯合會、前爲經絲廠失愼一案、曾經擬就辦法六條、㈠各工廠應多闢太平門太平梯及太平龍頭與消防應用之物、㈡各里弄多闢太平門及風火牆、㈢各里弄交通要道、不得擺攤堆物、以得交通、㈣各居戶不得堆儲大宗引火之物、㈤公共場所尤須工巡捐局負責隨時監督、㈥鬧熱之區不得租堆柴棧、呈請江蘇韓省長、令飭所屬、酌應妥籌、切實取締、昨得批示云、察閱來呈、係爲消防各工廠火患起見、所擬辦法、尚屬切實易行、候令行滬北工巡捐局、會同閘北救火會查照辦理、以重生命、此批、

分發工廠調查表

總商會昨分函各工廠云、逕啟者、接准江蘇實業廳函開、農商部技正唐進、奉令調查工廠事宜、業經到蘇、定一星期內來滬、茲到調查表、先轉發各工廠、依式詳細照填、萬勿漏略等由到會、相應檢同工廠調查表、備函奉達、惟祈查照、從速依式詳細填報、幸勿延緩、無任企禱云云、

省立商品陳列所徵集出品

▲縣署轉函總商會向各業徵集

本埠總商會昨接上海縣知事公署函云、逕啟者、案奉省長公署第二七二號訓令開案、據省立商品陳列所所長湯允中呈稱、竊職所業經成立、應即開始徵集物品、查征集規則第十條、有每屆征集商品、均由職所呈請鈞署、行文各縣知事、轉行各商會依法辦理、等語、除將各項章則印訂成冊外、理合照章具文呈請、仰祈鈞座審核、俯賜通令各縣知事、轉行各商會依法征集物品送會、以備陳列等情、據此除分行外、合即檢同章則令仰該縣轉行所屬商會遵照辦理、此令等因、並附章則到署、奉此合行檢同章則備函送達、即希查照辦理云云、附江蘇省立商品陳列所征集規則、第一條、本所征集商品陳列展覽以本省出產或製造者爲限、出品人以國籍爲限、第二條、本所征集之商品類十部如左、一農林產品、二機械工業品、三紡織染工業品、四化學工業品、五飲食品、六教育品、七美術品、八雜工業品、九鑛產品、十水產品、各路商品分類細目附後、第三條、屬於左列各款之一者、不得爲出品、一工藝品在五年以前製造者、二有傷風俗秩序及衛生者、三有危險之虞致損害他品者、四認爲無出品之價值者、第四條、出品陳列數量之限制如左、以量計者、每品以一升至三升爲率、以斤計者、每品以一斤至三斤爲率、以件計者、每品以一件至四件爲率、以打計者、每品以半打至一打爲率、以套計者、每品以一套至四套爲率、如有輕細貴重商品、不在此限、第五條、出品人有願自備櫥架者、應將圖說及占據地位面積若干、先行詳細開報、得本所許可後、指定地點陳列、第六條、出品人應本所徵集之商品、均交由各該地方商會彙解本所、並須先由各該商會填具商品目錄書、通知本所、以便代呈實業廳轉呈省署給發護照、第七條、凡出品者、無論爲公司商號工廠或個人、須按照本所印行之出品願書、及出品說明書填就、由該商品有關係之商會簽名蓋章、交由各該所屬商會、彙寄本所備查、第八條、商品送到本所、經檢查後認可陳列、即由本所按照該品部類、填發收據、交由各該商會、轉給各出品人收執、第九條、凡商品如由出品人直接應本所之徵集者、本所亦收受之、其應填具出品願書出品說明書及給領收據、均與本所直接、第十條、每屆徵集商品、均由本所呈請實業廳、行文各縣知事、轉行各商會依法辦理、第十一條、本所徵集商品、由送品到所日期計算、以一年爲期、限滿後應由出品人將新產或新製品、來所替換陳列、但未滿一年以前、亦得由出品人送品替換、第十二條、凡商品陳列本所、除於運送時間、有傷損殘缺、註明收條及簿冊外、其他一切相當保護、本所當負完全責任、惟遇人力不能防禦之損害、本所概不負責、第十三條、本所依簡章第十條之規定、得組織物品研究會、其章程另定之、第十四條、凡出品人送商品來所陳列、本所即爲該商品之廣告場、各出品人亦可將各項出品對商品除陳列外、另運多種、標明價目、交由本所附設之公共售品處代爲發賣、得價除提百分之五、作爲售物處經費外、餘款悉由該出品人具領、但各商品註明非賣品者、不在此限、第十五條、出品人有願意派人自行經理售賣商品者、本所另行指定房屋、可以出租、其租賃章程另訂之、（未完）

函知領回陳列品

▲縣公署致總商會函

本埠總商會、昨接上海縣知事公署函云、逕啟者、案奉江蘇第三次省地方物品展覽會公函開、前以籌辦本省第三次地方物品展覽會、通行各縣查照徵集在案、查第二次開會之時、有將物品留存商品陳列所陳列者、現在時閱數年、花色式樣不無改變、而會中櫥架有限、將來各屬選送物品、不能完善接收、相應函請台端轉知商會、轉告各出品人、於此次運送出品時、携帶商品陳列所臨時保管物品處、原給收據、將所存物品、照數領回、爲荷等因奉此、相應函達、即希察照、轉知各收品人於此次運送出品時、携帶上次原給收據、以便領回留存物品、是爲至要云云、

限制房租籌備會

▲本月六日開預備大會

前晚七時、本埠限制房租會、假□渡坵橋六十六號閘北各股籌備委員會、到者有鍾鑑生、余果北、陳家寶、馮明權等二十餘人、公推呂靜齋主席、馮如權報告籌備宣言已由文牘股擬就、交籌備會該遇印就、如何分送請討論、公決將傳單五萬張、交應務股派人分送英美法租界及閘北南市各區各團體各住戶、以資宣傳、而廣徵求、陳鍾柔提議本會籌備、已經累月、加入公團亦甚踴躍、應定成立大會、切實進行、各團體代表由各股聯合、從速籌備、定期五月六日下午巳加入公團代表、開預備大會、討論成立會手續、及以今日籌備會、改期至星期六舉行、議畢遂散會、

永績艦由閩回滬

海軍永績艦、由滬奉派赴閩、茲因事竣、仍行駛回、業於前日午後抵滬、停泊南黃浦六號浮筒、並將差竣回滬日期、呈報林領袖查核、所有向泊六號浮筒之□艦、改泊龍華浦面以固江防、

鈞和艦出洋遊弋

駐防淞口之鈞和巡□艦、茲奉本艦□總長令飭、以淞口外洋、近日有黃花魚初出上市之時、洋面漁船充斥、防有海盜假船混雜其間、刦掠帆釣各船財貨情事、應由該艦開往外洋注意遊巡、遇有形迹可疑之漁船即予扣留、詳細檢查、果係海盜坐船、立即解辦、以維航商等因、經劉艦長遵即溫揚出洋梭巡矣、

學生在皖遇匪（續誌）

▲知事誣學生爲亂黨

同文書院學生黃璣、在安徽無爲縣、遇匪受傷、會志本報、茲悉安徽省長馬聯甲自得該校電告後、即復電已電令該縣知事速拿匪犯、務依法辦理云云、該校中華學生自治會並特派張章爾同學、前往慰問、並調查遇難情形、昨日張君回校報告、黃璣當時傷勢頗重、昏絕不省人事者再、胡姓被劫後、當報告地方長官並驗、惟迄今多日、並未拿獲一匪、並聞匪首吳宗壽、暗將金錢運動該知事、誣黃璣爲亂黨、即將黃璣拘留、嗣因傷勢頗重、乃由士紳保送醫院診治云云、該校學生得此報告、異常憤激、已經電馬聯甲、乞即電令該知事釋放黃璣、並嚴懲匪犯、藉警將來云云、

豫同鄉會爲兵禍呼籲

▲南陽商民因駐軍騷擾將罷市

旅滬河南同鄉會據該省南陽縣駐兵紀律不良、商民勢將罷業、昨特電該連連長、請將該部調離、原電云、河南南陽馬巡齋先生鑒、頃據鎮平石佛寺商民來稱、該鎮駐有先鋒隊一連、紀律如何、早在洞鑒中、商民不堪其擾、勢將歇業云云、查該鎮昔稱自衛、屢次犯擾、卒賴自衛有法、得以保全、實無駐軍之必要、倘因駐軍而致商業凋敝、亦非閣下保商衛民之心、故請速將該隊調離、嚴加約束、以蘇民困、莫爲至死無人、任爲魚肉也、河南同鄉會叩、

花衣街之命案

安徽霍邱縣寶伯修係軍界人、賃居南市花衣街興業里十八號門牌屋內、家中有老僕二名、一係夏永昌、年六十二歲、眷屬等均住蘇州、一係王二、年六十三歲、均巳相隨數十年、近來兩僕同居一室、不知因何仇隙、王二將夏永昌用刀砍傷頭部、將房門鎖閉、逃逸無踪、其主尚不覺察、至上月二十九日旁晚時、由傭婦索取煤油燃燈、寶命至兩僕臥室內找油、不料門已鎖閉、情知有異、撬開房門進內看視、但見夏僵臥、遂駭極狂呼、經其主進內查看、則夏已臥於血泊中、早已氣絕、寶投報該管一區一分駐所、劉徐之警員、聞報後立派巡官至寶家內調明形迹、因兇誣已逃逸、遂將兇刀亦無下落、立傳十六鋪地甲上廣榮德投報上海地方檢察廳、請求相驗、昨日午後三時、由廳委派檢察官偕同檢驗員蒞場、先傳地甲訊問、供詞郁謙、傳訊寶伯修、據供先祖於前清時代爲□營台、夏王兩僕、於幼時隨營、充當兵士、後在公館爲僕人、平日兩僕甚形莫逆、從無仇怨、此次不知如何、王二將夏永昌砍斃於臥室中、遁逃無蹤等語、旣同居之潘姓計姓兩婦傅案、略詰一遍、將屍舁出、如法檢驗得夏傷、甚至腦漿迸裂、委係因傷致命、然即填格、旋據屍姪夏江財投稱、向與嬸母同居蘇州、今年陰曆三月初來滬、與叔同住公館中、不料叔父慘遭王二砍死、叩求伸雪、今願備行棺殮、問官飭具詰從速棺殮、候緝兇究懲、並着電召屍妻來滬、正式具狀到廳、以憑核辦、

國土維持會進行

▲閘北市民外交協會等加入

該會數日以來、正在徵求進行中、聞有繼續加入、或推代表到會者、甚爲踴躍、聞除已加入四十五公團外、近日閘北市民外交協會、國民保土會、中華勞働會紡織工會、中國工會、雲南北海兩路商聯會、滬東商聯會、泰興民氣報社、泰興外交後援會、泰興鄉誼會、鼎元里房客聯合會、俱來函推派代表、一致進行云、

籌備中之美術展覽會

▲本月十三日開幕

本月十三至十五三日、字林西報二樓、將有中西美術品展覽會該會係以中國科學美術社爲主幹、徵及華人及在華西人之美術作品陳列、現巳組定委員會專辦籌備及開會一切事務、委員多數均爲西人、而中國畫家亦有二人在內、其所訂展覽會規則如下、㊀凡陳列品須於五月九十兩天送交展覽會、委員會、轉送字林西報陳列室、㊁展覽會於五月十三十四十五三日、舉行每日從上午十一時起至下午六時爲止、㊂凡陳列之畫、閉會後當於五月十七日前收回、至時未取、委員會不再負保管之責、㊃凡作品須係原作、㊄凡圖必須裝配鏡架、㊅凡作品須於標誌上開明作者姓氏、㊆凡作品須爲西式美術品、（中國書展覽於將來舉行）㊇凡陳列人須繳陳列品註冊費一元、㊈凡作品上應附標誌、由會發給、可向愛多亞路二十五號中國美術雜事務所領取、㊉凡陳列人作品自欲出售、可於標誌上標明價値、由展覽會爲之出售、售出之價提取一成、充展覽會費、展覽會入場券每張售洋五元云、

侵佔公產之電爭

▲徽寧會館致寧交涉員電

本埠徽寧會館、昨接南京新安旅寧同鄉會來函、謂南京新安義塚、被外人建屋侵佔、要求援助、昨特致電蘇省交涉署、請轉咨南京江蘇交涉公署溫交涉員云、南京江蘇交涉公署溫交涉員台鑒、頃據南京新安旅寧同鄉會函稱、以新安會館嘉會堂、舊有義塚一方、坐落城方鼓樓、西首葬有一百八十餘塚、自金陵大學校長□□建築大學附近下宅、與此次塚地毗連、邇竟侵入我塚界內、遍興開挖之工、鍬鋤所至、爺及泉下之枯骨等語、敝會同人、展讀之餘、至爲驚異、竊以嘉會堂之義塚、埋葬多年、此次不動產之所有權、完全屬於嘉會堂、而金陵大學之西人、對於該地産、竟加以不正之侵害、實屬故違約、且損害他人之權利、爲此電達貴署、至乞照會該管領事、據理力爭、以維主權而慰幽魂、並盼電復、上海徽寧會館全體董事叩、

省三區會之會長

▲省長已委袁觀瀾代表

江蘇省立學校第三區聯合運動會、已定于明（二日）起在公共體育場舉行、會長一席、刻已由韓省長委該省教育會會長袁觀瀾就近出席代表云、

宋漢章明晚宴客

總商會會長宋漢章君、現定明晚在金神父路五十一號、宴請各會董及銀行家等云云、

航業紀聞

提倡公司之麥坎遜總統號、由美國西雅圖來華本日船可進口、輪內有由美寄華之四月十四號以前之大宗郵件千餘袋、艙定三號赴港、又有太平洋公司之披育士總統號、今同由桑港復班來申、乃由一月內起在美停修、已歷三個月未來中國、今乃修竣後頭次復航來滬、昨日電告來申、原定五日進口不及、改爲七日至上海、船內行大宗美國生銀裝運來申也、

昨日大英公司之克爾因號郵船赴歐、滬上有英國僑申巨商摩希爾夫婦及公子等與巴立德及其夫人、均往倫敦、又有吾國赴庇能之教育界人員張魏佑龍、及王陳浦珠夫人二人、亦同乘該輪而往也、

英商怡和洋行之四月以後之世界線輪、因上海之英美直航班業務、不甚起色、出口貨少、故乃將世界輪多派、共計有四輪、其名如下、

輪名	航行路線	進出口期
開寨姆	由歐洲來而往美國	昨日方到
佑史脫	由美國來而赴英法德	刻往漢口
上海省	由英來而往紐約	五月下旬到
阿才省	由美來而返英荷德	十五日可抵埠

滬上歐羅巴之運費公會內發出第二十號之重要通告、通知上海大英、法郵、漢寶、天利、大阪、好時、意郵、太古、怡和等各公司云、刻接日斯巴尼亞國來電、該國於中國土貨等入口、其應徵之捐稅一律改由該國受貨主負擔、藉以優待華貨、而期中巴商業之發達也云云、此事由□期日起行、

怡和之定生輪、在十號可以修好、出塢之後、不再開南華班、改定爲北支那之天津威海衛班矣、

女體校控案近聞

朱志堅女士控告提籃橋中國女子體育學校校長華豪吾於去年旅行南洋時、將學生王秀貞逗留南洋蘇門答臘云云、茲有南洋英屬吉隆坡坤成女校校長致江蘇教育廳一函、證明該女生於旅行時係受該校之聘、函云、（上略）朱志堅女士控告中國女子體育學校校長華豪吾先生、其原呈內有開該校長出國時、原有女生七人偕行、而回滬時只有六人、尚有女生王秀貞一人逗留南洋、至今蹤跡杳然、該生家屬屢向交涉、該校長竟悍然不理、令人骨肉分離、尤堪髮指一段、查王秀貞君已於去年雙十節前、即任體校體操音樂一席、而王君之家庭、常有書信往來、此事旣屬荒謬、學者亦不忍緘默、特將聘任之始末、詳告廳長先生、（中略）乞廳長先生即將此緘登各報是荷、吉隆坡坤成女學校校長胡學芬啓、

戈登路暗殺案（續誌）

四月二十八號夜、滬西戈登路發現被害男屍、巳誌昨報、茲悉被害者年約三十左右、身被手槍擊傷三處、一彈中左肋、從右肩透出、一彈中背心、一彈中腰部、從左腰透出、出事時爲下午七點四十五分鐘、地點在戈登路轉角之檳榔路、其時有一人名趙文初者、在附近之場所攤上閒談、聞槍聲一響、即往查看、但兇手面貌及逃往何處、均未看見、嗣由印捕投報該管捕房、派探馳往查勘之下、因無人能識死者爲誰、故不知其姓名、遂由捕房派人將屍攝影畢、于前日車送驗屍所、昨晨稟請公共公廨李襄讞與英副領事蒞所、驗明屍體、確係生前被鎗擊傷致死、升座公位、向探捕及證人趙文初等偵訊之下、以查無屍屬、遂令二十七保十二圖地保吳芳椿具結領屍、代爲報殮、暫厝招認、並候捕房緝兇究辦、

北浙江路攔刦案

昨日下午三點半鐘、有年近大衍之甬婦某氏、携一小孩行經北浙江路老垃圾橋北堍信昌里口、忽來盜匪四人、均身着短衣、口操本地音、將首者手執手槍、將氏攔住、出槍嚇禁聲張、同黨遂將氏手臂上所戴之金鐲一對、搶刦向信昌里往西而逃、時正當天口、該里滬州旅滬公學門首包車夫甚多、因見强盜執有利器、皆不敢追趕、該氏失鐲後、頓時大哭、遂入令其至捕房報請追緝、該氏含淚挈孩而去、

柯小牛命案昨訊

蓬萊路同泰記雜貨店夥趙金山、毆斃放印子錢之柯小牛、報請法庭派員詣驗、並將趙獲案訊押、詎屍妻柯周氏將屍棺蓋不釘、以致穢氣四播、曾由地保報廳訊究在案、昨午後地檢廳檢察官往將該店主婦尤張氏、及柔沙之朱小弟、張柯夏氏等、一干人證到廳、即提同在押之趙金山反復究訊、一面諭令柯夏尤張氏等斥退、一面諭令柯夏氏迅速將屍棺舁往湖北會館寄寄、將伊夫屍棺迅速釘蓋、以重衛生、而免疫氣、

火車碾斃行人

吉一圖地保李順寶、投檢廳報稱、今日上午九時、由滬開赴吳淞之火車、駛經天通菴南首俄國教堂門前、碾斃一年約二十餘歲之無名男子、身穿元布衫褲、其人左足已斷、頸頸亦碎、查無家屬、懇求相驗、諭派員往驗、

電車碾傷斃命

昨日下午一點三刻鐘、有二馬路某顏料店學徒李案、年約十五六歲、在新開大通路搭乘三路電車回店、不意上車後、因人已滿車、方站在脚踏車板上正欲入內之際、車巳向東猛進、造駛至南京會館東首、電車傍適有楊車一輛、亦向東行駛、電車擦過其傍、被該車將李某猛翻落地、被電車碾傷腰殼、頓時斃命、經站崗華捕抄明電車司機人號碼、回禀捕頭核奪、

軍署查獲五盜

高昌廟順德里第三家、現有諸省巨盜之秘密窩藏機關、來往者均屬羽黨、茲爲護軍使署訪聞、特派劉稽查員、督帶弁兵、連日會同該處警察許巡官、入內搜獲盜黨五名、惟首盜未獲、仍派警兵同駐其間、以便守緝、所有巳獲五盜、解送軍署收押候訊、

甬同鄉會公債抽籤

寧波旅滬同鄉會、於民國十年因償還新會所建築費、曾發行公債三萬二千二百五十元、茲悉昨日爲第一次抽籤還本之期、該會特先期函邀購有公債者來會監視、計到者有方椒伯君、陳蓉館君、袁履登君等十餘人、公推方椒伯抽籤、開抽出三字碼子、凡持有該會公債號碼爲三字末尾者、均得於五月十日以內、向該會會計科收還原本云、

大同學院宿舍火警

前日（星期二）上午十一時、南車站大同學院、大學寄宿舍中、忽然火起、幸當時人多未成巨災、僅焚去學生床鋪數隻、傷一人、係被火將面部灼傷、現巳自赴醫院醫治、當時南市各救火會聞警、均各驅皮帶車至場施救、因未成災遂各歸去、致起火情由、則尚未明瞭云、

學校消息

▲惠靈學校　南市薛家浜、惠靈英文專修學校、附屬之平民義務學校已於念八晚七時許振鈴行開學禮、禮畢、導諸生入課堂、分班教授、計分有兒童班、成人班、婦女班、特別班、六班、教授通由惠靈學校學生担任、婦女班之教授、乃由女教員担任云云、

▲亞東公學　北京路石路口亞東公學、於前日假中央大會堂開遊藝會、表演遊藝節目、共五十餘節、其中以高一手巾操女生雙簧、羅漢最爲嫻熟、末由名伶王芸芳韓金奎等子義務演「南天門」、鴻雲芳女伶演打花鼓、京劇、藉助消興、散會時巳鐘鳴十二下矣、聞該校新聘陸文耀女士担任二校女子部主任、學訓一切云、

▲美德女學　虹口塘山路集賢里美德中西女學校、定於本月三號（星期六）下午、借座閘北香烟橋翔舞臺、開遊藝會、除該校師生等演劇外、游藝有女子演說、英文演說、英文會話、英文歌等、每券售洋一元、所得之資、悉充義務學額經費、

▲振華學校　北四川路振華英華學校、今由舊同學譚官堯陳鷳侯歐陽禮鄉子屐等三十餘人發起組織一校友會、以資聯絡、現設籌備處於本校內、一俟籌備完竣、即定期開會、

皖學生來滬參觀

安徽蕪湖職業學校學生四十餘人、由該校金科主任王坦甫、率領乘江華船於前日下午抵滬、寓平安旅社、昨日該旅行團前往南市參觀中華職業學校及各大工廠、在滬約勾留三日云、

船夥議加薪工

杭嘉湖蘇錫等幫各船戶名曰出門船、與滬南駁船不同、該船夥、近來因薪工微小、昨日各幫領袖及船夥、在南碼頭一枝村開會集議、經衆商議之下、如按月取資者、無論工資大小、增加三成、倘拆班算者臨時與船主議定、自陰曆四月初一日實行、一面向各該船主請求云、

僞造鉛角之密查

高昌廟淞滬警察派出所許巡官、以境內江邊碼頭一帶住居之福建郭人民、良莠不齊、近日訪聞仍有私鑄僞銀角機關、所鑄小洋全以鉛質鑄造、其法採用乾電熔化而成、並有羽黨攜帶鉛角四出混用換兌、昨特親督長警、馳往秘密偵查、以憑拘究云、

虛設行騙之追究

通州人朱寶明、前在海昌路開駿泰棉坊、因虧本閉歇、恐中費天成徐樸文徐美馬仰高等、將生財租與錢文炳、改牌號爲裕和、於前日開張、據云豆油八斤、售洋一元、遂哄動附近居民、紛紛往購、錢記稱貨在棧內、不及提取、收洋後各給聯票一紙、約翌日取貨、不料昨日該店閉門不開、店中人均已逃逸、四區劉署長得悉、飭警提到出店閉在春、那忙之吳雲濤、並二房東朱寶明三人、暫押候訊、當在帳箱內查獲聯票簿根十一本、計數進洋一千數百元云、

指控毆斃案候諭

顧竹卿延農復律師代表、投法公堂、控房東吳計氏、毆斃髮妻喬氏一案、昨又傳訊、先由見證何毛大供、民人向業成衣匠、在原告處爲夥、於本月初六早六點半時、民人睡在桌樓上、目見主婦從樓上提馬桶出外傾倒、適被房東吳計氏遇見、指爲欠租偷搬、即動手行兇將主婦猛推一下、跌仆倒地、傷及胎孕、延至十時身死、斯時被告見已肇禍而逃、且被告於前一日、已經派人到來佔宿監視等語、詰之吳計氏供、各房客之房錢、向由丈夫派人收取、婦人素不願問、從來未曾到過原告處、實被誣控、求察、官判聽候宣布堂諭飭遵、

周玉卿判押西牢

嘉興人周玉卿、於民國十一年六月四號、在戈登路公共捕房教練所、充當翻譯時、挪用該所捕頭付與南京路兆芳照相館攝影費洋一百五十九元、並冒用車務正巡史資林斐爾氏所發給特別包探執照、招搖撞騙、案發逃匿天津、當經捕房飭緝未獲、日前周潛回上海、被包探查獲、拘解公堂訊押在案、昨由公堂復訊、捕房傳同事主、將周解廨、先據兆芳照相館主史流芳投案、證明被欠攝影費洋一百五十九元、曾向被告索付、乃被告諉稱、該款未經補匯付下、繼即逃避、嗣由其父陸續找付、尚欠該洋九十元、至今未付、請究、並據教練所捕頭投案證明攝影費一年照數交給被告、有兆芳照相館收條爲憑、惟該收條亦係被告冒名簽字、請究、繼據史正巡上堂訴稱、被告昔年在教練所充當翻譯半年、其時被告願充偵查租界內私販鴉片烟土、及開花會兩種非法機關之包探、要求我特許、並發給包探執照、我當拒絕、未幾即發生私用客賬案逃逸、被告此次被捕、當在其身畔抄出冒我簽字所發給之包探執照、呈案請究、詰之周玉卿俯首無詞、經李襄讞得供、商諸美員副領事、判周玉卿押西牢半年、如能還洋、准予減輕刑期二月、

虐待幼工候訊究

住居唐家弄之婦人田宋氏家十二歲養媳杏珠、前在永泰絲廠打盃、遇同廠女工梅蘭毒打、並用滾水泡傷、田宋氏匿不報捕、仍迫杏珠往廠工作、被包探查悉、禀明捕頭、協同西探往拿梅蘭經着、將該女之父常州人毛永章、及田宋氏等、一併拘入捕房、昨晨解送公堂、經李襄讞會同英員副領事、訊悉前情、判着毛永章田宋氏具結作證、並提人證到案訊究、杏珠暫留濟良所、

私刑拷打移檢廳

前日有揚州婦人呂呂氏、扭山東人張玉清至四區二分所控稱、去年曾借張洋九元、利上滾利、積成鉅款、無力償還、張遂將彌月男孩抱去作抵、並迫令氏喂乳撫養、近被拖欠工資兩個月、向索不給、不得已另就宋姓家乳媼、詎張將氏幽閉空屋內、百般拷打、逼體受傷等情、經倪署員質訊、解科、昨葉科員判移地檢廳核辦、

公共公廨訊案彙誌

昨日公共公廨民事早堂第四公堂、由俞襄讞與美雅副領事會訊、㊀海德禮律師控李從秋不付辦公費銀案、堂諭據原告來函、被告業已遵判履行、請將本案請求並論單一併註銷、應予照准、㊁美商白郎控阿根廷人麥梯士不理押款案、堂諭本案原告有抵押權、應准其將汽車拍賣、得價先償判決之數、餘款繳案、撥還背涵信權、㊂涵康錢莊延羅傑律師、控洪壽亭不理押款案、堂諭原告請求狀改期訊理、㊃虞仲敏控進步鞋店楊承泉等不付支票洋案、堂諭本案原告起訴錯悞、應予駁斥、堂費由原告負擔、被告之反訴、並發封諭單註銷、保單並呈案各種證據、一併發還、楊承泉具二百元結、由原告于三日內、具狀再核、

來函

沈玫堅來函

敬啓者前閱貴報本埠新聞欄內登載鄙人在上海南站上車被刦幷無其事想係誤訪員傳聞失實致有此誤即請貴館更正無任感禱順頌撰安　沈玫堅謹啓　四月二十六日

▲請謝　昨承商務印書館贈送出版週刊第四四九號兒童世界第九卷第十一號各一冊又中和體育師範學校贈送體育月刊一冊謹謝

時評

閘北水電案解決　（蹈）

官商爭持不決之閘北水電案。經張委員長之奔走接洽。地方官廳之苦心維持。省公署之讓步。省議員之調停。已由雙方簽定合同。承認改歸商辦。糾紛經年之水電問題。至此乃得圓滿解決。從此地方痛苦可望免除。張氏人格亦可保全。非特閘北人民之幸。亦張氏所當引以爲慰者也。惟依草合同所載。廠屋定價爲一百十一萬餘元。銀款須同時交兌。又營業權雙方議決六十萬元。接收廠產時須先交十萬元。準此以觀。則欲接收至少非先繳足一百十二萬餘元不可。吾嘗謂商辦之能否接收。須視籌備處有無準備以爲衡。特不知籌備處果有此實力之準備否乎。抑吾猶有言者。官辦之所以腐敗者。此雖由於積弊之深牢。亦由於資本不充。故閘北公團乃有請願改歸商辦預定資本四百萬元。以爲整頓擴充之計。今商辦問題旣已解決。則除廠價及營業權外。而股款尤不可不及早招足。須知股款一日不能招足。即水電一日無改良之望。此又商辦籌備處所當積極進行而不容或緩者矣。

電鏡　驗光

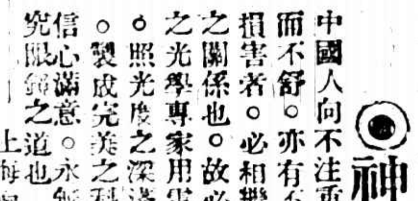

神經問題

中國人向不注重眼鏡之光度。故腦部咸有屈而不舒。亦有不知愛護自以不對光之鏡片而損害者。必相繼以起。此皆對於目力有絕大之關係也。故必先請到本公司來受富有經驗之光學專家用電鏡儀器查究其目力之不足處。照光度之深淺。面部之大小。鏡架之闊窄。製成完美之科學眼鏡。使用者以養其睛。信心滿意。永無危險。斯爲正本保護目力考究眼鏡之道也

上海南京路巡捕房斜對面　中國明明眼鏡公司謹識

天蟾舞臺三月念八夜戲

價目注意 特包 一優 八官 八包 四頭 三特 三三 二頭 中電 三〇

趙鴻慶 周五寶 明海山 彭春珊 宋玉珊 于振庭 劉玉琴

王斌芬 常春恒 劉小衡 張銘武

小楊猴 孫瑤琴 孟鴻茂 陳嘉麟 劉松亭 陳月樓 陳永奎

頭本漢光武復國走南陽

大舞台三月念八夜戲 特聘南北著名文武等優伶准演拿手好戲

王佳楣 張榮奎 劉雨田 孫稚舟 劉坤華 殷春虎 孫少堂 李瑞亭 趙如泉 賈碧雲 高慶奎 小達子 毛韻珂

價目注意

金碧艷 張桂芬 孫慶芬 張春海 李勝奎 賈寶山 趙東昇 趙竹卿 姜松亭 王祥雲

第十一本狸貓換太子 第十二本狸貓換太子

新舞臺三月念八夜戲（價目）特廳四角 頭等二角 二等一角 花廳六角 特廂四角

初次新演 岳飛出世 四本 徽欽二帝

六馬路雲南路 申江亦舞臺三月二十八夜戲 價目注意

頭本韓湘子九度文公 頭本寶蓮燈劈山救母

法界共舞臺男女合演 三月二十八夜戲

張德祿 薛銀麟 小仙 詹潤泉 王文祥 董俊峯 竹翠茹 呂美玉 李桂芳 小寶 文 艷 菊 花 粉 張 羅

趙松樵 曹寶義 陳彩霞 苗勝春 金少山 小蘭春 王榮生 小禿扁

一箭仇 奸雄刁惡 失落黃金印

廣東大榮華第一班三月廿八日夜戲

舞臺聘請 洪秀全 二卷 頭嘉冒險仗義 禾招兵聘賢士救秀全

紳商頌演配景諸名劇 大鬧廣昌隆

全體名角協力拍演

（夜價）特等大洋一元 頭等大洋七角 二等小洋三角 （日價）特等大洋四角 頭等小洋二角

乾坤大劇場 新導社新劇

夜價 日價

朱劍靈 趙笑佛 王夢生 張利聲 朱雙雲 羅笑倩 林如心 顧無爲 張天嫦 李曼英 夏赤鳳 朱詠芬 陳野禪 倪明星 徐寒梅

念八夜戲 新編准演 野鷄大王

笑舞臺

陸嘯梧 譚志遠 林雍容 夏天人 鄭正秋 愼愁紅 張治兒 王无能 馮敏秀

念八夜戲 K K 二本 女士

蘇州閶門外大馬路 新蘇公司蘇州新舞臺三月念八夜戲

何大滄 郝韻聲 李冠卿 周惠芳 筱寶福 劉漢培 鳳牡丹 孫九林 何學樵 雲中鳳

梅寺 祥 羊洞 洪 浪子 斬 香頭 看 梆子 男 城 跑 陽婆 鳳 哭靈牌

蘇州閶門外大馬路 新蘇公司蘇州新舞臺三月念八夜戲

周蕙芳 楊春芳 何學亮 趙天鵬 鳳牡丹 何雅秋 小小 寶義 劉慧 何琴 沈學樵 劉鶴鳴 筱漢培 何寶福 家聲

五本狸貓換太子

美租界海甯路 新愛倫影戲院 中市愛倫舊址

今夜開演 十六大幕 （空前未有 警世良劇） 鴉片地獄 八大本

今天日戲 最新滑稽 二大本

空前未有警世良劇 鴉片地獄 八大本

新世界

跑馬廳泥城橋 南北兩部地道

交通 門票小洋二角 電梯小洋三角 西菜券大洋一元門票在內

招登廣告 本世界交通利便游客衆多宏收廣告效能非他處所及如荷賜登請向本部接洽

請看 餞春燈會

北部自由廳 南北游藝

葉如玉 李進才 金鳳娥 陳鑫齋 吾友 團

北部二樓 達社 新自由新劇 愛華社

北部三層 蘭社 新王筱蘭 施亭

南部二樓 秀社 南部第一場 影戲 寶蓮盜

南部三樓 說書 名家

趙中山 蕭別聲 大京班 全本宋十回

小世界

在上海新北門內

中國模範游藝場

門票每位洋一角

大京班 張單張

女子新劇第四明文戲

小桃源

常州班 悟莫奇

魔術

說書 吳楊周 吳楊周

詳細鐘點請閱張丹斧姚民哀編輯的世界小報

大世界

新橋堍 上海西

門票小洋二角

乾坤大劇場 新導社新劇

共和廳 京戲 影戲

魔術場

新新廳 新場

京菜館西餐室素齋各種細點蘇京大菜珍禽異獸及一切遊藝無不俱備

人生縱使百年亦須及時行樂古人秉燭夜遊良有以也正此春光明媚興而遄上塵寰更乏適宜之地唯本樓佈置雅緻陳設新奇花木空迎人氣新艷最足怡人性情况此外各種遊藝亦莫不羅緻上乘諸君公餘盍來遊秩借來

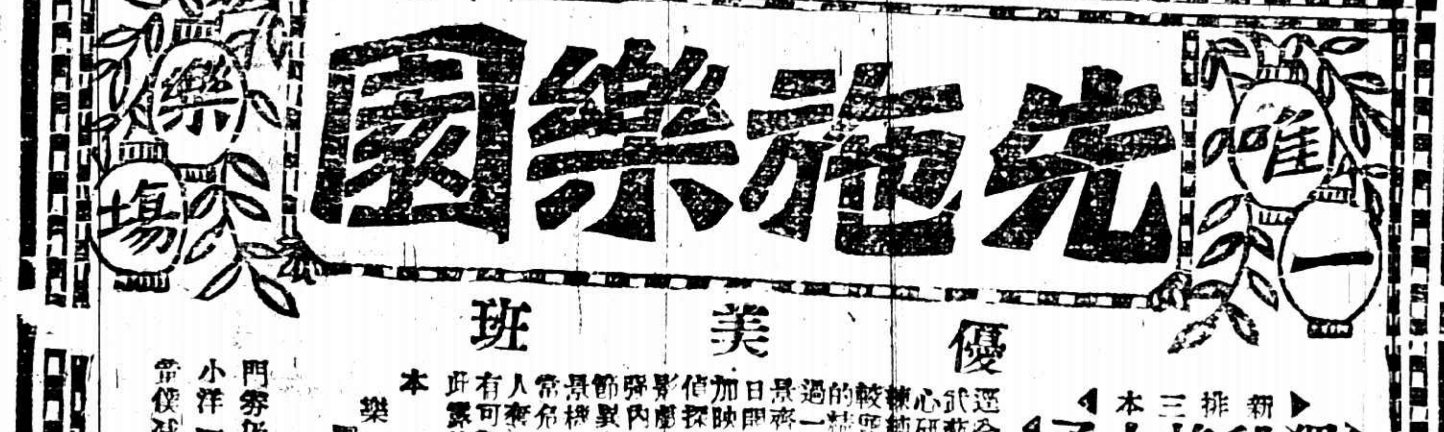

優美班

新排三本 狸貓換太子 准於本月初四夜開演

本樂園 門券仍售小洋一角 兒童減半

在法界三洋涇橋 法國大戲院 南首原址 歌舞台

今夜開演 中國第一偵武影片 大義滅親 連台十大本 一次映完

今天日戲 中國第一偵影片 大義滅親 連台十大本 一次映完

北四川路五十二號 愛普廬活動影戲院 即海甯路北首

APOLLO THEATRE

BRASS 蘭林生主演名片

結婚熱 賊王秘密

今日日夜開映三次 第一次下午二時 第二次下午五時半 第三次下午九時一刻

價目 四角 六角 兒童減半

價目 樓上一元二角 樓下七角 兒童減半

共和影戲院 外方浜橋西門

星期四戲目 爭產記四本 鐵血四本（第七八集） 江山本（第九十集）

星期五六戲目 趣劇四本 鐵血四本 江山本（第九十集）

星期二注意 下星期二接演第九十集封塞紅顏本院

換片日皆價目 特別包廂每位半元 普通包廂每位大洋三角 樓上每位大洋二角 正廳每位一角 幼童減半收費

第二千四百六十三號

◉帮忙　　芸

王克敏連日不到部辦公王毓芝奉曹諭前往請其帮忙速籌本月份之軍警餉吾于此帮忙二字不禁有所疑帮忙究帮誰之忙耶若謂帮國家之忙王克敏爲中華民國之財政總長凡關於國家之財政事宜本爲其職責所在自應辦理無所謂帮忙也或曰子何不思之甚帮忙二字出諸誰之口即帮誰之忙也吾乃恍然

小專電

●吳佩孚生日王克敏以武聖像一幀爲壽現此像由照相機攝出分致各名流請爲題詠（3）（冷雲）（洛陽）

●此間警局禁令各娼妓非逾十六歲不准接客以重人道（3）（友雲）（徐州）

●江灣復旦大學定於本月三號在該校操場開動運會（3）（瑞麟）（本埠）

●徐家匯南洋大學定於五月二三兩日在本校舉行全校運動會（3）（倚雲）（本埠）

●十六鋪竹行碼頭竹行弄口廣陵舞台之舊址茲有徐某等組織五洲影戲院約夏節前開演云（3）（赤樵）（本埠）

●昨日（二十九）午北四川路老靶子路口郵政分局丈餘長之橫招牌忽然落下適壓於一行人身上幸未受傷（3）（虎）（本埠）

●天韻樓柳社新劇定五日（四日）開幕劇員爲張羅川悲天陸月明蕭劍夢等佈景繪畫由李穉泉擔任（8）（龍）（本埠）

●葡萄牙僑滬人民定五月十二日假愛普廬影戲院表演新劇名「軍官六六六」原名Officer 666情節甚佳（3）（玄植）（本埠）

●北京中日繪畫展覽會　（竹賓于北京）

▲中畫較多

中日繪畫聯合展覽會係在中央公園社稷壇舉行陳列之畫件中日共五百餘中畫較多中畫多大幅墨日畫多工筆中畫多山水草木日畫多花卉鳥獸中畫重寫意日畫重寫真中畫有吳昌碩山水一幅蒼勁自不可及日畫有渡邊之雨後牡丹一幅中伏一雄神虎畢肖畫件中以桐城方洛所繪之夔門爲最大長二丈餘寬七尺餘以渡邊牡丹爲最貴定價八百元（3）

●女職風潮中之趣聞　（華南）

▲兩次偷入　▲兩次逐出

濟南女子職業學校自驅逐校長風潮發生後迄今將及一月尚未有正當之解決前日庶務亦被驅出風潮益形擴大秦校長之住宅與該校對門秦雖不敢回校但不時仍在校門左右覘視情形學生亦分班晝夜巡查如防大敵昨晚秦忽叩校門潛入欲作偷渡陰平故事詎知甫入校門已爲學生偵知鼓噪而出秦見事不妙急竄回家內學生遂守住校門以觀動靜誰知至一點左右秦又來叩門卒爲學生二次逐出學生以爲照常上課不催換校長終非了局現一致議決再到省公署追問云（3）

●山東之高燈會　（華南）

▲男女裸居

山東昌平一帶現盛行一種高燈會又名黑會聚散以夜內容極形秘密外人無由而知近有會員某中途出會乃宣出其中黑幕謂該會夜間聚會時男女同居一室熄燈火不衣冠醜形不堪言狀謂不如此不足以變貧爲富變賤爲貴云（3）

●吊死鬼公然覓替身　（張孟陶）

▲命人上吊

盱眙某妻魏氏完婚已數載感情甚佳本月初旬晚餐後其妻入臥室方至門前忽見一黑大漢隨之入强令更衣履出一細繩令繫于頸氏駭而大呼家人咸集氏指門後曰黑大漢在彼家人以鎗擊之氏又曰彼逃矣果有巨聲劈空而去鄰人均聞之此事係其家人親告記者十分的確但鬼有此舉動不無奇異因錄出之以供靈魂學家之研究（3）

●値價四千元之寶參　（影）

▲重十一兩零六分

據吉林著名參商採信全於本月二十三日由長白縣販來人參百斤中有一枝首尾俱全形如嬰兒重十一兩零六分（按人參八兩即爲貴品）據云此參生長已逾六百年矣當陳列於參市時觀者如堵後爲紳商依知祥出奉市洋四千元購去（3）

●女學生龍藏取寶　（春風）

▲爲製標本之用

杭州女中學生旅行團前曾分組兩團一至普陀一至嚴陵今已次第返校往普陀者採得活珊瑚鏡貝石鱉菜石多種往嚴陵者獲得活鯉魚一尾爲動物中之兩棲類長六尺餘爲不可多得之物將由博物教師鄒廣九君製作標本供二十週紀念會之陳列品云（3）

●東大火災後之補救

▲組織初中游藝會

東大火災損失頗巨日來各界熱心教育者莫不慷慨解囊而東大學生復有演劇之舉附中學生乘此機會有游藝會之活動發起者爲初中三年級乙組蓋該校學生自治注意部分故有組會之設今次游藝會即以組爲單位各組彼此連絡簽名贊成者已佔多數定名爲初中游藝會並已組織委員會切實進行登台表演爲期當不遠云（3）

●南洋大學近訊　（飛二）

▲預備英語競爭

南洋大學現以東南復旦南洋三大學英語競爭爲期不遠故各班學生對此項演說頗爲認真練習聞於是星期一二三日開各班演說競爭大會擇優三人代表全校赴賽評判員爲附中主任李松濤教授凌竹銘及洋教授楊貽志云又該校一九二六班今春得全校級際田徑賽錦標全級歡舞聞本星期三由該得勝級正副管理文伯富楊先乾二君在該校大禮堂召集全級一百餘人開慶祝得勝大會並有種種遊戲佐興云（3）

●儉德儲蓄會之京劇團

▲加入者頗衆

儉德儲蓄會自新職員就職以來對於會務積極進行茲聞該會藝術股長胡伯翔又發起張松齡爲京劇團主任石榮富爲副主任業經該會評議會通過又該團仍聘周永泉朱錦芳爲教員周金海爲琴員團員之常到會練習者有陳有爲陶笑舫居惠萱曹乃謙等數十人繼續加入者仍絡繹不絕云

藝術界消息

▲城東女校楊氏姊妹定五月四日在杭州有美書畫會將個人作品開展覽會三天所售之款悉充該校經費（CC）（3）

▲意大利少年雕刻師賽尼拉氏經二年之久用紅綠寶石二枚雕成其情人與己之小像各一鑲成別針維妙維肖（3）（彥）

▲日本文藝界近在東京組織一世界童話大系刊行社編輯世界童話大系二十二卷舉凡世界各國之童話童謠無不廣爲搜羅全書有一萬八千頁之多（3）（彥）

▲美故總統威爾遜之夫人刻已決定檢查其夫在歐戰時往來之函件及公文編輯成書刊佈於世（3）（玄植）

影戲界消息

▲電影界最美貌女伶古麗瑪爾（Colleen Moore）前扮演「少女熱情」（Flaming Youth）一片嬌小玲瓏頗爲觀衆稱許近又在第一國家影片公司扮演一片名（Painted People）其成績及劇中情節較前片尤超過數倍云（3）（龍）

▲電影女名伶士維臣（Gloria Swanson）花貌雪膚舉止婷婷觀者讚賞平日專以香料施於皮膚性嗜運動尤喜乘馬（3）（虎）

▲著名女伶白珠娘（即寶蓮）近在巴黎攝演「恐怖」原名「Terror」一片時自一屋之尖頂躍至對屋偶一不愼從高處跌下幾致殞命現已將痊愈惟宣言此後不再現身銀幕或祇專任導演云（3）（慕）

▲女明星腦門塔文最近扮演一片名「秘密」（Secret）已在紐約之愛司託影戲院開演觀者甚衆

▲名導演家殷格蘭姆近日新攝一片名（Scaramouche）其中演員有愛麗司泰蘭及李孟羅華納等聞此片之佳較前映諸片尤爲特色云（3）（慕）

▲愛普廬新近運到一著名佳片名（Out of a Clear Sky）譯名尙未宣布不日即可開映云（3）（鈞）

小繙譯

▲德國近有一劇盜名布耐以一毒水針裝於手表中長約三分該針行動至三時即能躍出刺入人之皮膚中二十四小時後即毒發殞命不知此針之利害者以爲毒中之附屬品云（3）（虎）（譯德文報）

▲非洲白里萊河近生有一種鞋鳥其嘴似鞋長有一尺餘類如鴛鳥羽毛雪白每日專以水中小動物爲食品云（3）（虎）（譯二十九日大陸報）

▲意大利有烏利維司者近創用一種異光名「F」光光色微紅力度極强聞先以電氣弧光燈二組合而成光自一狀若漏斗之管處射入變壓器中再從器中射出其力能殺人受傷之處僅一微小之焦點云（3）（慕）（譯二十八日大晚報）

本味可可粉大徵求

本味可可粉行銷中國以來生意日增月盛普通祇知做小點心糖菓等亦佳茲爲推廣可可粉之用途起見特此懸賞徵求華人使用可可粉以助烹調之善法凡應徵者來函必附本味可可粉半磅罐之包皮紙一張（即粘於罐外之招牌紙）否則無效又姓名住址務必填明投寄上海江西路十七號麥邊洋行賬房本味可可粉徵求部此項徵求答案限陰歷四月十二日截止其中選而獲獎者則將其姓名公布獎金列左

第一名　洋一百元
第二名　洋五十元
第三名　洋十元
第四第五名各　洋五元
第六至第十名各　洋二元

再應徵者如欲本味可可粉樣子可附郵票三分即寄上一小盒
本味可可粉各埠均有出售如向上海麥行函購亦可請寄郵票六角七分當即奉上半磅另一大罐

上海麥邊洋行啓

大陸西報廣告

本報自遷移九江路新屋以後業經銳意刷新得有三大特色（一）對於社論及時評添聘名流担任每次發刊至五六篇之多（二）對於圖畫分間日增刊星期專刊兩種間日增刊每兩日行之特譯成華文就圖旁注簡明了解星期專刊於星期日行之用道林紙刊印清晰爽朗無異照片（三）對於新聞則廣事搜羅力求精當以餉社會本報具此三種特色銷路已異常發達爲普及學界起見凡公私學校訂閱本報仍照常優待

歷代名人姓氏全編　（二十四册）（三元六角）　有正書局

年齡問題

五官之最重要者莫如眼睛然年逾四十之外則目力漸覺退步因人在少壯時其眼內有軟凸鏡可以助其伸縮使外物分外清晰迨年齒漸長則此軟凸鏡亦隨之而硬是以目光於看近作用殊失效力故必須藉花鏡以補助濟其功用但是看遠看近若用兩副眼鏡未免有更換之勞惟上下遠近無形雙光則甚便利矣因其上下分界之線暗藏不若老式之顯見故極爲時流所稱許既覺美觀又極便利本公司研究製造此種雙光鏡片確有獨到處諸君需戴眼鏡務請惠臨本公司經眼光學專家爲之細細審查眼球全部然後斷定何種眼鏡最爲適當諸君如有爲目光計者不妨移玉一試便知不謬

中國精益眼鏡公司謹啓　總公司上海南京路新世界東　分公司各省各埠電話三八九五

警告

假冒電氣處夥友入屋行竊者時有所聞　本處夥友因事須入私人居屋者均備一具有號碼之號帽或攜有本處發給及簽字之執照　特請公衆宜堅求一覩是項證物然後准其入屋

工部局電氣處　辦公處福州路十七號　陳列所南京路念六號　總電話中央二百八十三號

巴賴女士情史之自述

受百

女明星巴賴在電影界中有雌虎之稱每遇其怒發時無人敢攖其鋒但其妍姿媚態每一現身銀幕觀者又無不神往自彼最得意之傑作「皇后末路」一片出世後備受美國人士之歡迎今已爲世界電影明星之一我國人士醉心於巴賴之影戲者頗不乏人彼前曾與電影滑稽大王卓別林發生戀愛一時各報章雜誌騰囂宣傳蜚聲於寰宇一世我國人士類能津津道之但不知巴賴一生所經歷種種悲歡離合較諸彼所演之影戲尤爲曲折有味生平所鍾愛之人爲數甚多彼與卓別林之一段風流佳話不過彼一部戀愛史中之一二頁耳世間女子如彼之妙年而一生經歷能如彼之悲喜離隙者實不多覯綜彼一生曾爲俄國哥薩克兵士所鞭撻逃出曾親見其父流徙於西比利亞親見其母因深悲極痛而至於瘋癲親見其兄死於瘟疫可謂飽經憂故者而當其在俄國爲受傷兵士服役時所經種種艱難困苦即男子亦不能忍受而彼稱此爲一生最快樂之時亦可知其非尋常女子矣當彼尚爲一幼女時即已名播遐邇尚未及二十歲即獻身銀幕爲畢生所注目彼曾在歐洲被稱爲二十世紀最偉大之藝術家在美國受彼邦人士極熱烈之歡迎而男子之向其求婚者尤不計其數實今日之一奇女子也茲將彼自述之情史略記如次

彼曾毅然語人曰「余實不信結婚爲女子一生快樂之事余自信此生必不能得一美滿姻緣蓋余之運命使然天意如此無可挽回也余之爲人極重私利（但亦不可一概而論有時余爲愛情所驅使寧願犧牲一切）好獨立生活余之視自由較任何事物爲重此蓋吾父之遺傳性也故吾不信此生能嫁得一如意郎君以快樂一世」其言之率直如此若美國之女明星則必不願輕出此言也

彼當「皇后末路」一片告成後即赴彼故鄉華沙擬在該處小憩數日再往柏林別演一劇但當其離華沙時竟被阻於波蘭邊境當局不許彼以珍飾攜出國外若欲離波蘭則須將珍飾留下彼當即自願以此捐作國家稅餉當局仍不許彼怒極大肆咆哮因彼於當日當時即須赴柏林演劇不能耽延片刻但又不願將珍飾留下當即挺身親與該處長官理論

巴賴女士曰「當余入見該處長官時一腔怒火不可復遏長官見余如此頗爲錯愕不覺徐徐起立余即疾趨向前但一剎那間余不覺頭暈目眩不能置一詞天乎蓋吾愛其人也」

「當夜余即在彼（多斯吉伯爵）宅內晚餐余之珍飾仍在身畔此後一連十日未嘗離該宅一步此時即令余耗十分鐘之時間在柏林演劇亦所不願矣該劇前途如何余亦不復過問蓋正在戀愛之狂熱中不復顧及一切矣四月後余即爲多斯吉伯爵夫人」

（未完）

（瀑）

懺願　克剛

喧嚷聲中的我，
渴望幽靜的深山。
夢到深山，
又嘆寂寞。
咳！何時能懺願？

破壞者

那裡來的水鷗，
儘向水裏亂鑽？
毫無缺陷的平湖，
起了一個個漩渦！

（布）

小詩　李樹薌　路礦

夢是人生的電影，
人生也不過是夢中的一個藝員。

月

我爲了不要見你，
故將東窗關起。
你怎地又偷上了西樓？

寄上姊　洵美　南京正誼

前年同往，
今年獨去。
可曾重數著——
西子湖中人？

新柳　厲南溪

飄蕩！飄蕩！
眼前只覺得綠光搖漾。
你雖遮了一層稀疏的面網，
卻禁不住那桃花底面龐，
假着妳羞得十分紅漲。

北京

瀛海珍聞錄（續）

張錫揚譯

澳大利亞之三大奇患　家兔……仙人掌……青蠅

澳大利亞有一種綿羊名 Merinos 毛豐而潤蠅悉依之爲寄宿所蓋羊毛油質能養蠅子也油質囊時兒狠無厭之蠅子乃進而寢羊之皮吮羊之血故毛落甚速而溫柔無能之羊受一般寄生蟲之不時的攻擊不堪痛苦而死者時有所聞飼養者雖欲保護之然豈能一一爲之保護耶故青蠅較多之處人惟自擇羊之種强者而養之以代 Merinos 綿羊種然澳大利亞素以 Merinos 羊毛著名而還來所出之羊毛已大不如前故羊毛輸出頓受絕大影響由是觀之吾人稱青蠅爲澳大利亞三患中之最大者誰曰不宜

女工之淚

短篇小說　榮廷

「母親我明天委實不能去了讓我停一天工罷」一個頭髮蓬鬆面容憔悴的少女坐在燈光暗淡的小工房裏向伊的母親說

「秀英你說要停一天工不是爲娘的不許可知你停一天工就少了二角錢的進賬我們天天要靠這錢來買米買柴纔可過活你若不去我們兩個拿甚麼吃呢咳好孩子你去罷腳痛停一會兒就好的」伊的母親這樣回答

「母親我不是不願意去做工養親是我的本心不幸我身體太弱做了三天工就要害病了並且因爲要終天立着腳也立得紅腫了母親你瞧這雙腳紅得如此叫我怎樣能走呢咳不去吧又沒有錢一日三餐沒有得吃好母親請放心我終不忍叫母親飢餓我活一天總養活母親一天……母親……請放心……兒……肯……去了」秀英流淚說着

「兒啊我曉得你是一個孝女辛辛苦苦做工來養我我心裏怎麼能安呢不過也是無可如何的事……苦了……我……我……的兒……了兒啊你去睡吧明天五點半鐘就要起了」伊的母親滿面憂容聲帶咽嗚的和伊說

黑暗的世界上人們都在那裏做他們的好夢不一回東方慢慢地露出魚肚色漸漸把大地照得光亮人們亦乘着陽光的光明都覺醒起來NM紡紗廠裏頓時放出那種怪叫聲好像主人的呼喚工人們連忙一骨落起來泡水的泡水吃餅包的吃餅包等到廠裏第二次怪叫就一窩蜂擁似的進廠做工去了秀英自然也跟在衆女工之後去到廠裏秀英一則年齡幼小二則初出茅廬不過在搖紗機上搖搖紗在這搖紗機上做工是終日站着的秀英雙足已經痛得路都不能走了現在再要立着伊痛得忍不住哭了一滴滴的眼淚從眼眶中流出掉在機輪上無情的機輪好像益發轉得快了好容易整整立了十二個鐘頭方才聽得一聲怪叫放工出來（未完）

聽雨樓雜記

壽祖乘

我鄉之姚家橋一小村落也聚族而居者皆姚氏姚氏舊有牡丹一本高及丈餘花如斗大遠近異之攜酒來觀者踵相接焉是時姚氏方盛亭之欄之所以愛護之者靡弗至越數年忽不復花久之竟衰而姚氏相繼殂謝家亦中落殆氣數所至物亦爲之先兆歟

曾見舊人筆記中載沈石田臨卒書詩一律云萬事從今一旦休又承仙命赴瀛洲清風明月人三個野草閒花土一邱夢短夢長俱是夢愁多愁少總成愁放開身子安然臥不管乾坤幾百秋了然於生死去來之際真可謂大解脫又石田與史西村交最契一日沈以探梅之便過訪西村西村曰沈石田踏雪尋梅寒酸之士西村方在簷下吃飯石田應聲曰史西村對日吃飯溫飽之家一時傳爲雅謔云

燒酒之名初不經見白香山詩有燒酒初開琥珀光句始一見之其性之强遠過黃酒而以高粱所釀者爲尤烈俞君九思供職在京時言同寓徐某聽鼓有年頗抑抑不自聊時值隆冬沽高粱一杯爇火溫之適有友人過訪暢談許久及客去取酒欲飲甫揭鍋蓋而酒已化火乘氣上騰直觸於面頭額均焦爛焉某初美鬚髯遂一變而爲牛山濯濯矣其力之猛可知奈何有麴蘖癖者猶津津乎有味其中也（完）

上海大戲院

上海唯一之影戲院　▲禮拜一起連演七日七夜　▲每天開演二次　日戲五點半起　夜戲九點一刻起

北四川路虬江路口

著名第一歷史愛情佳片（十一大本）

小紐約

紐約是全世界的最繁華都會、爲什麼稱他小紐約呢、因在十九世紀、紐約驪土未振、範圍極容、所以有此名號、世界第一號輪船具翩、及許多大人物、大半產生在那詩節、含有歷史觀念、劇中情節、悲獻離合"可泣可歌宴在可以稱得當世唯一名劇呢、

美國標準金表

正面　機械　背面

STANDARD

美國標準製表公司所製之表其內部機件及外部表殼完全在本廠製成本廠創立於西歷一千八百八十五年所製各表必先試驗確準其小三號大者花樣時式表身扁薄內配十五鑽外鍍美麗表面

本外各埠鐘表店均有經售（二）

上海經售處　先施公司　永安公司　華興利公司　亨得利　美依利　史惟記　四恆利　茂得公司　大中祥　榮華利　亨達與　孫廣祥　義泰頓　華綸生　朱煜公司　大美公司　時許公司　紐約昌公司　妙機公司

外埠經售處　奉天亨大利　西安美大華　南昌四恒表局　哈爾濱佳良行　奉天省四恒表局　吉林省北天　哈爾濱江路十六號A字九

中國總經理　上海亞美洋行啟

百補鐵酒

古鐵甘服用時繁未開有收用於藥籠者西人口譜化學知鐵爲補身佳品法煉入藥功逾恆常本藥房精釀其酒名日百補性既純和味又清甜兼治男婦氣血兩虧脫力癆傷咳痰帶紅肉顫心驚頭暈眼花精神耗散容顏黃瘦如服此酒無不頓見奇效若婦女經水不調痛經期作痛以及子宮虛冷不能受孕服之更易應效以上諸症屢經試驗咸許佳善服此者均視爲仕商賜顧者認明本藥房牌號庶不致誤每晨夕冲服二次半盞爲度

上洋大英醫院藥房製

放大合冊　三頌精拓本

頌壺頌鼎頌敦三種篆法爲周金石文字之冠此乃費帊懷張叔未等所藏器字多且而精張叔未云猶得斯三種往來心目中此外無特求矣茲他放大精印合爲一冊卅附釋文初學尤便每冊大洋二角八分

上海有正書局發行

鏡片

五彩御題雨田花卉片	二元八角
五彩唐六如山水	八角
五彩蔡松原山水	八角
五彩惲壽平花卉	八角
水彩畫桃花春水女郎	四角
水彩畫花底納涼女郎	四角
水彩畫蘭閨訪友女郎	三角
水彩畫西窗玩雪女郎	三角

有正書局發行

彙司公司

男式部新到英國草帽　花色便帽　尺寸大小俱備

彙司公司白　南京路江西路轉角

新華儲蓄銀行

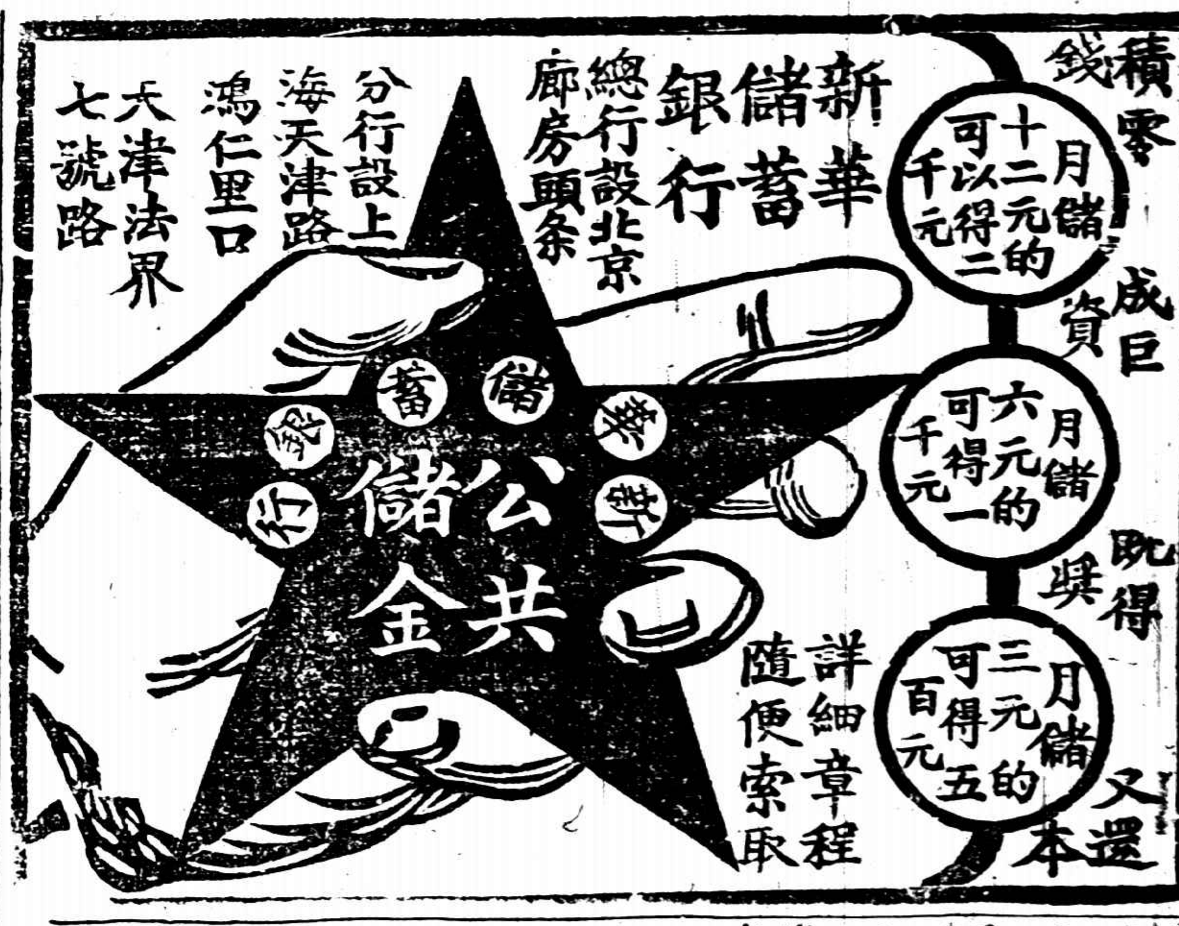

總行設北京廊房頭條
分行設上海天津路鴻仁里口　天津法界七號路

零積成巨資　既得獎又還本

月儲十二元的可以得二千元
月儲六元的可得一千元
月儲三元的可得五百元

詳細章程隨便索取

六零六

內服外搽　六零六　藥水藥膏

花柳毒症惟一聖品　出類拔萃

梅毒爲害盡人皆知醫治之藥充斥市上有注射針藥有內服片種類繁多使患者無從決擇本藥房由哈蘭士醫士秘製內服六零六藥水藥品平道服用穩妥既免針刺之痛苦又製效於根治誠爲梅毒藥中出類拔萃之第一聖品本藥房發行年活人無算業經治愈　諸公來函成帙非敢自信以作過譽之談無論新久梅瘡積毒下疳淋濁婦女赤白帶下經水不調小兒胎毒瘡皰及風濕骨痛瘡痍潰爛瘰癧癬疥等症均可服用使瘡毒排洩而出消滅毒症於無形而恢復康強之幸福並製有外搽六零六藥膏無論何種瘡毒此膏搽敷能滅菌去腐拔毒生肌不日收口亦出類拔萃之治本聖品也

價目　內服外搽六零六　藥水每瓶洋一元七角五分　藥膏每盒一元　樣盒二角

上海四馬路中　太和大藥房發行　本外埠各藥房均有出售

瑞典洋行

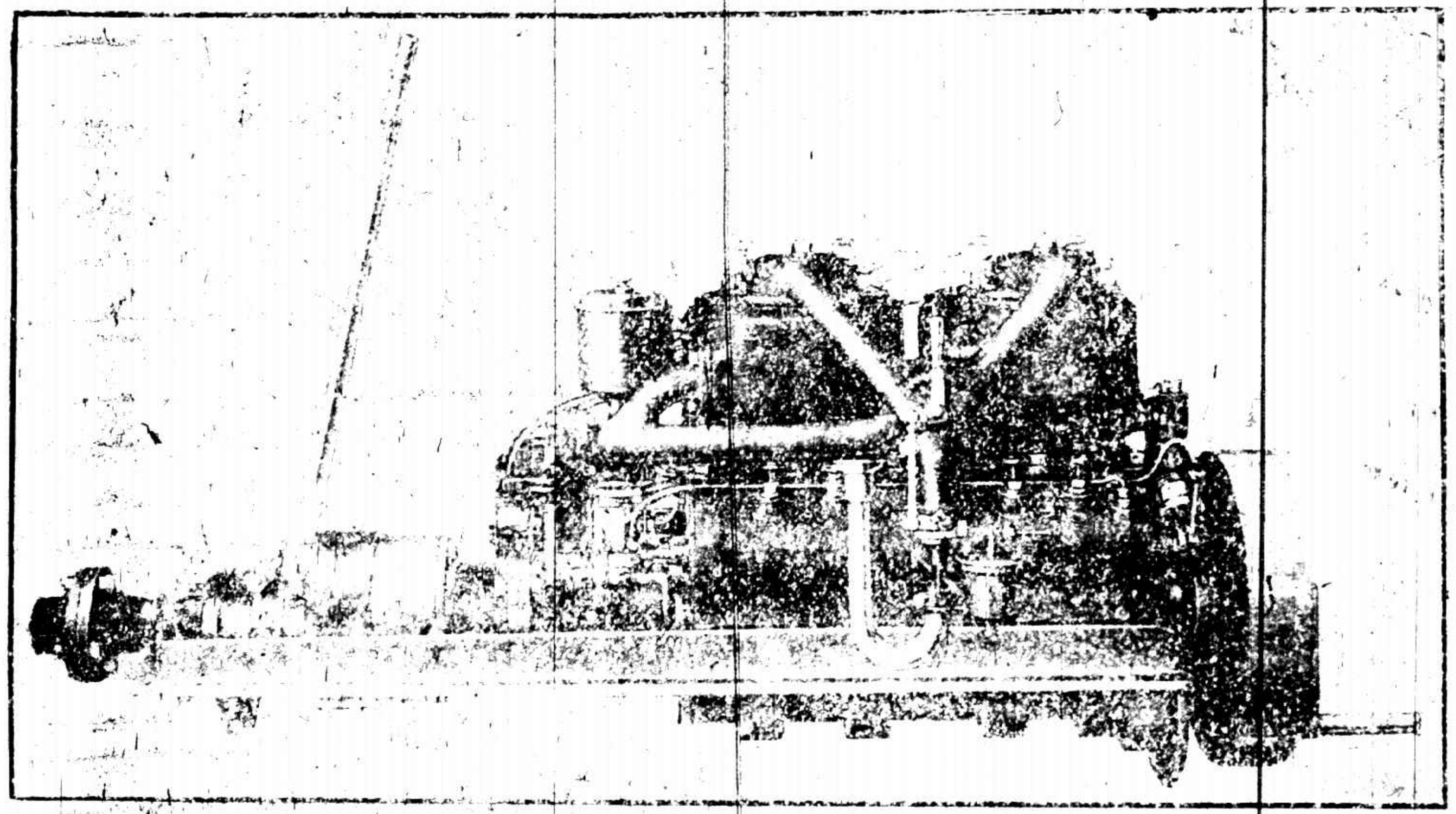

本德船用引擎M四式備有退行器及座子十四匹馬力

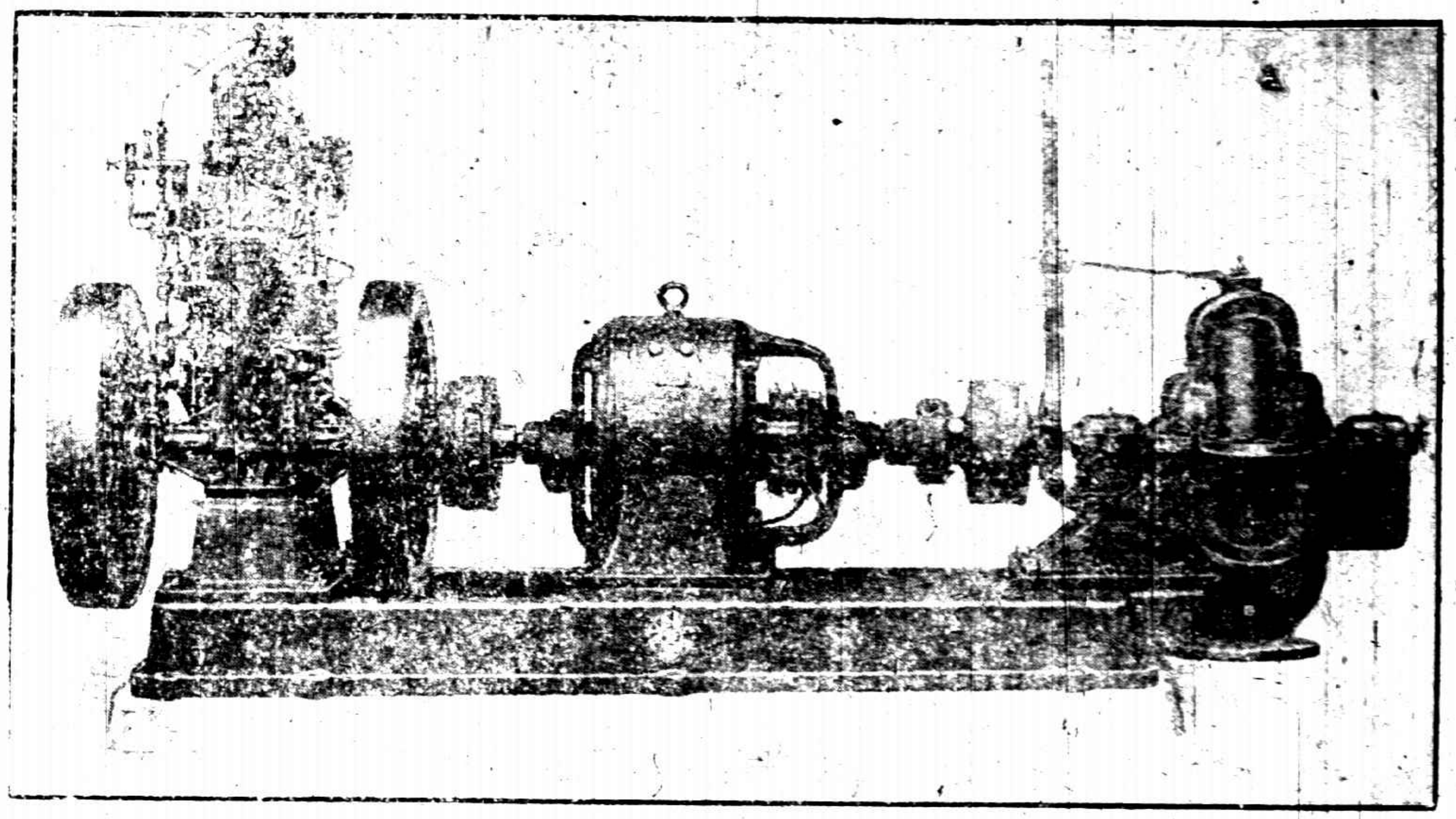

亞文司黑油引擎發電機離心力抽水機

瑞典洋行

總行設在瑞典國京城司篤克好爾姆中國各埠分行設在香港郵政箱一〇八號及上海北京路六十四號電話中央二五三五并在重慶設有經理處電報掛號 *Swedetrade*

亞格燈塔

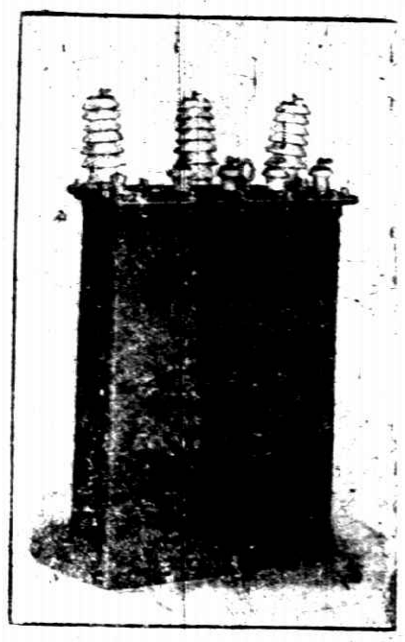

變電機

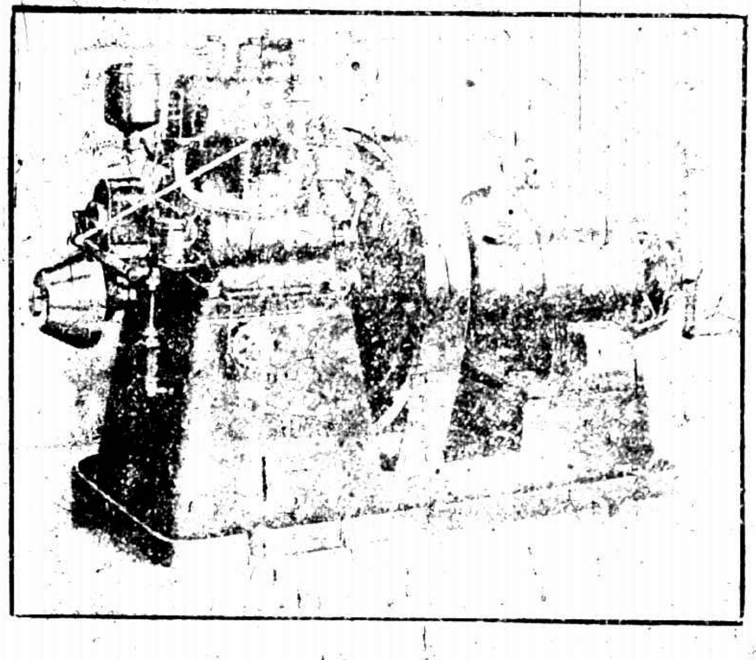

電汽馬達

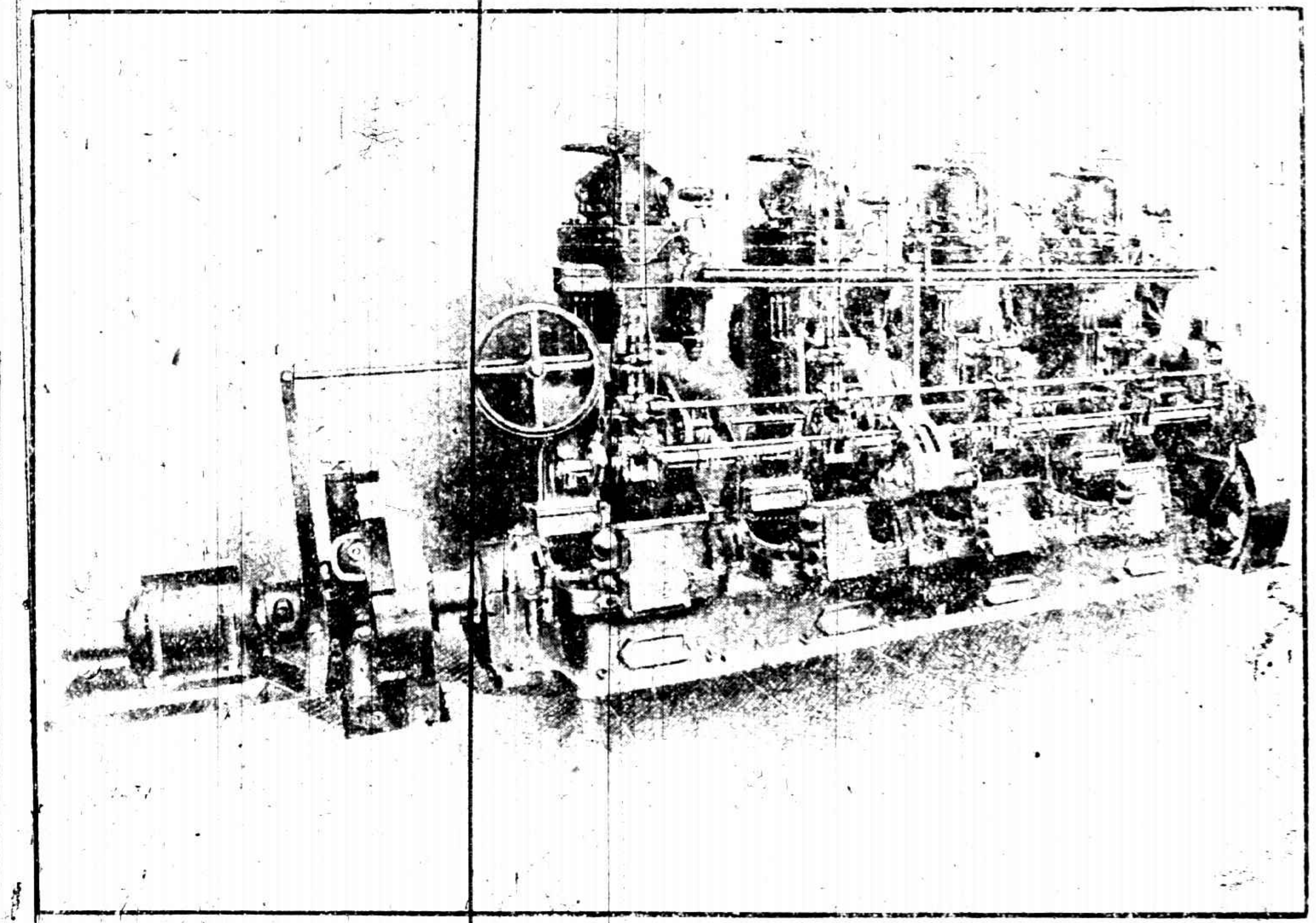

地立開多式三百六十四馬力阿文司黑油引擎

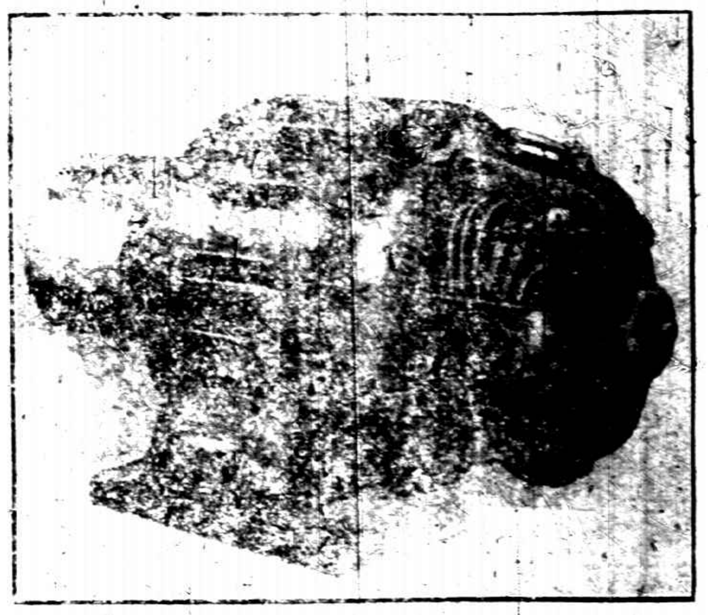

本德P五式馬達發電機五匹馬力

本行為下列各種機器之
獨家經理
亞文司黑油引擎
本德火油引擎
亞格電燈組織
羅司露生各種電機電器
抽水機救火機及冰冷機
司維特倫吸收煤氣引擎
各種紙及設

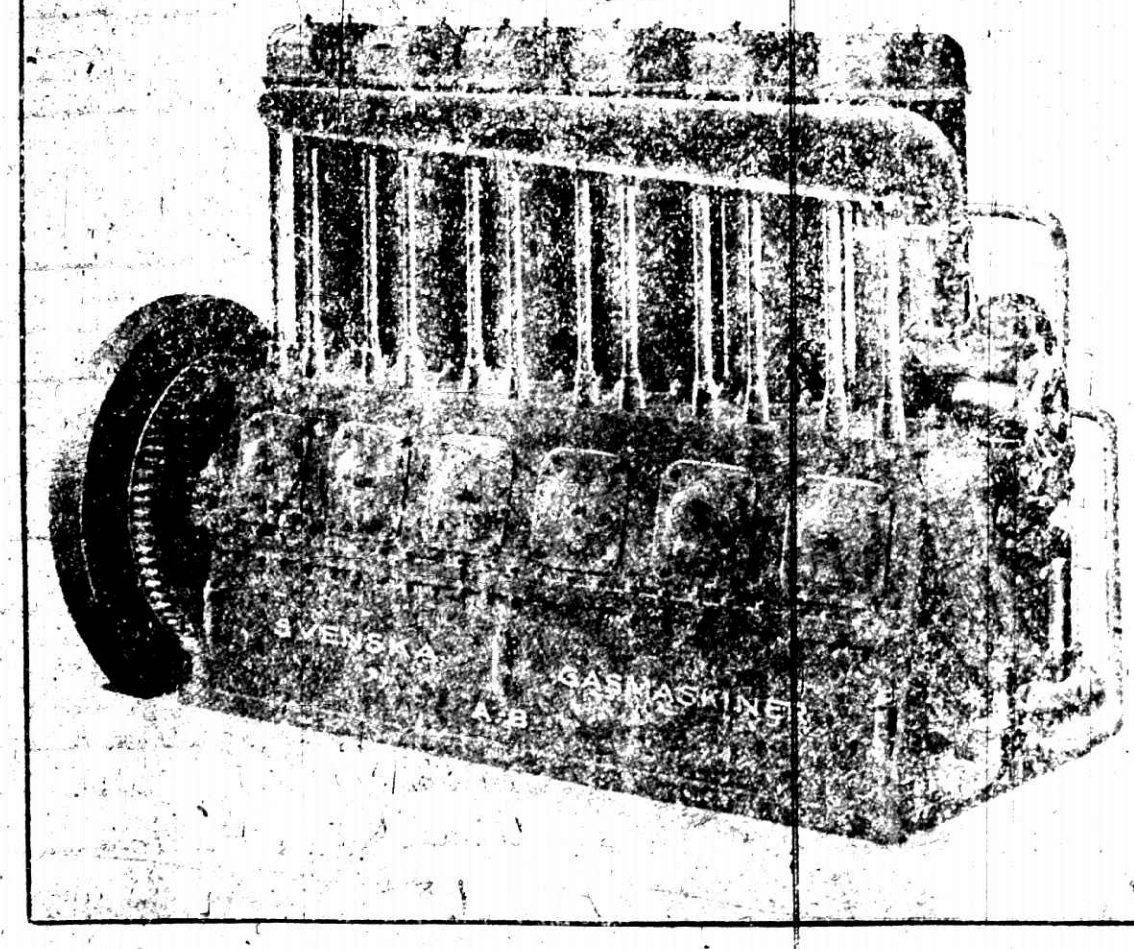

立式氣缸煤氣引擎　此機有六只氣缸

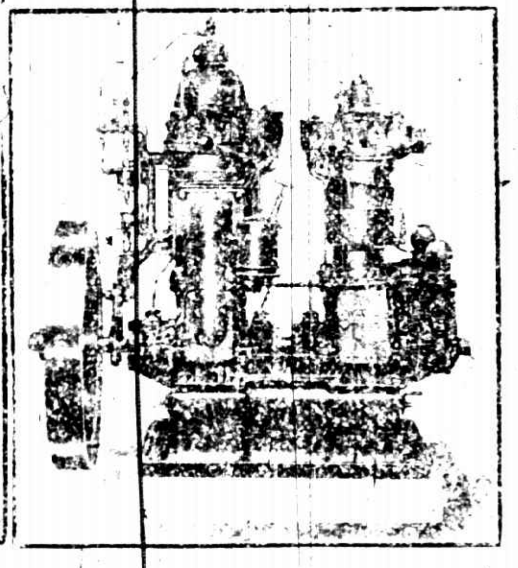

壓空氣機　亞文司黑油引擎

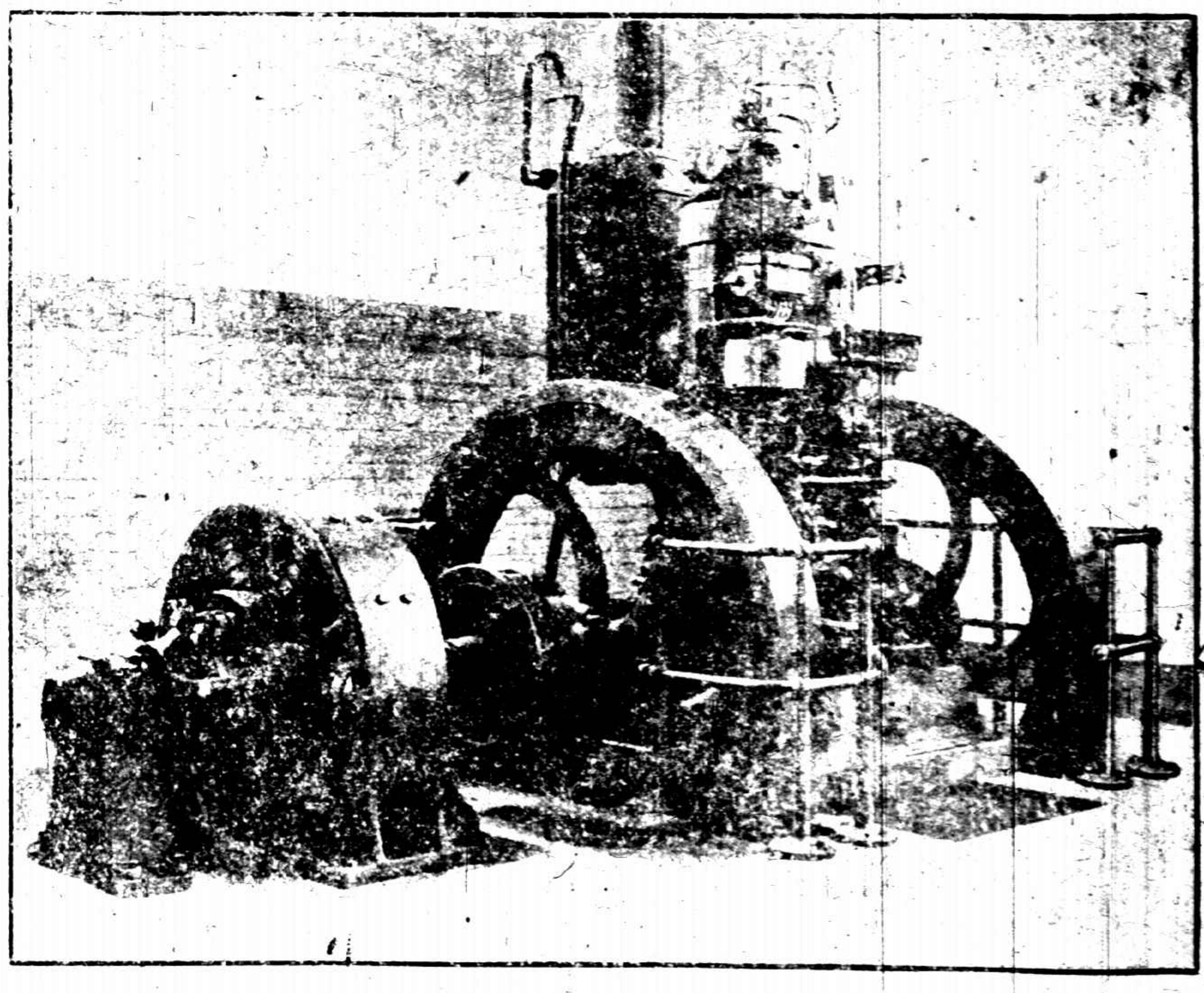

電力廠備有九十四馬單氣缸亞文司引擎

The Eastern Times
Swedish Number
時報
瑞典特刊

目次

本刊發行之旨趣……宣
瑞典在北歐今日之地位……蔚雲
瑞典經濟生活與工業狀況……心危
瑞典之關稅及外人經商條例……萬航 荷客
瑞典之火柴事業……滌須

本刊發行之旨趣（宜）

國際貿易之利益。學者論之詳矣。輸出輸入。往往互爲因果。非善爲擘畫。無以收指臂之效。斯密亞丹曰。所謂國外通商者。以過剩無需要之國內出產勞力運于外。而以有需要之國外物品運于內是也。然何者可以輸出。何者可以輸入。非有精確之調查不爲功。特國內之情狀易悉。國外之概況難知。吾國與他邦通商者有年矣。內無國際商會之組織。外無商業調查委員之設備。普通人士。對于國際貿易。往往有望洋向若之歎。同人不敏。特將各國工商情形。分期纂述。以供經營進出口貨者之採擇。兼爲研究中外貿易者之參考。所注重者約有數端。

（一）各國工商業之背景。（二）各國工商業之概況（三）經商國外之必要知識。（四）各國所缺乏之物品。（五）其他各國經濟現狀。

至于本刊之材料。皆由各國商會實地搜集而來。不敢爲浮光掠影之談。深望讀者諸君。加以匡襄。殊爲欣幸。語曰。工欲善其事。必先利其器。願與海內明達之士。共深榷之。

瑞典國王高世德孚第五世

瑞典在北歐今日之地位（蔚雲）

瑞典位於地球之北部。與中國形勢相同。其南端苟與中國相較。則尚不能達蒙古之北界。蓋瑞典一國。實位於北極圈之北。大約其國十分之一下。均在北極圈之內。南北相距約九百四十五英里。其遠近大類北京之於浙江杭州。東西最廣之處約二百一十英里。

與瑞典西陲最接近者。爲那威國。兩國合稱斯干的那維安半島。居民原屬同種。故語言文字。亦相類。兩國受一王統轄之下者。且百餘年。直至最近十九年前。那威始自行解放。與瑞典析而爲二。斯干的那維亞一族。尚有第三種人。即丹麥人是。丹麥位於瑞典之西南。丹民與瑞典那威兩國。素以和睦稱。

瑞典國中中部與南部之氣候。極稱和煦。較之位於同一北緯度之諸國。其氣候溫和多多。瑞典『多近海氣候』。故夏熱冬寒。皆不過甚。與亞洲之大陸氣候。盛寒盛暑。適得其反。斯干的那維安島半之西岸。其海中常有熱流。故雖値隆冬。熱之散出甚緩。又有自熱帶來者之海流。名哥爾夫熱流。常經行那威西岸。其支流則竄入瑞典海岸。故此半島之文化。與夫發展。孚有哥爾夫熱流之影響甚鉅。瑞典西南兩岸之溫度。平均當在四十五度之間。其在柏林則爲四十八度。在巴黎則爲五十度。在紐約則爲五十二度矣。

瑞典夏季甚短。大約自三個月至四個月。惟草木滋長則甚速。北部每値夏季。日日都是晴天。一無間斷。故穀類於兩三月中即可成熟。冬季冰雪載途。爲期可數閱月。瑞京之北。因結冰關係。船隻停駛可四五閱月。惟斯多克荷門都城。以近海。有破冰浪航行。不遭阻滯。西岸大商城名哥特波。亦以此故。船隻得照常開駛。

瑞典面積。爲十七萬三千方英里。（合四十五萬基羅米特）。苟若中國相較。自屬渺乎其小。瑞典全國。尚不及四川一省之大。然以較之江西。則又大至四倍有半。荷與歐洲各國相較。則瑞典尚非極小者。面積幾與法德相等。而與英之不列顛及哀爾蘭相較。則所大尚倍半焉。

瑞典人口約六百萬。以與中國四萬萬或四萬三千萬人較之。亦不爲甚少。據最近調查所得。甘肅一省人民。尚不如瑞典之盛。推甘肅偏北地瘠而多山。且全省大半幾爲森林所蔽。則人口稀少。自屬事理之常。國之中南部。雖土地肥沃。利於耕植。然居民亦不蕃衍。七萬一千方英里之中。約有居民五百萬。平均一方英里。合有七十人。其在中國則已有一百七十人至一百八十人之多。江西一省每一方英里約合八百。英國三百七十。比利時六百四十人。蓋比爲全歐人口最密之一國也。

考瑞典之有人類。始於一萬年以前。或云即在冰時代之後。其時德境以上之北歐。俱爲冰塊造沒。既而冰漸溶解。向北而行。河流自冰之兩端奔放而出。水底積有細泥一層。泥傾盛夏則所積愈厚。降冬又稍薄。形狀大類耳環。瑞典各科學家業已探出泥土之層次。并繪有圖畫。指出其自南而北之由來。於是此一萬或一萬五千年之冰時代。可以首尾銜接。今日各科學家對於北美地方之層泥。亦已辭其與北歐相類。則北美亦曾經過冰時代。斷然無疑。由此類推。則亞洲北部當年恐亦如是。

瑞典國之成立。不得其詳。據云千二百年前有一會長或王候。佔有全土一大部分。遂自號爲英國。故瑞典猶與中國相較。其歷史不得云古。然在歐洲各國中。瑞之崛起尚較早也。

瑞典近世史。起自葛斯塔互沙。此人生于四百年前。執掌國柄者垂四十年。中央集權制及財政制。皆彼一手創成之。

瑞典人民。屬於德意志支派之亞利安族。在其族他屬中。其血統似較純粹。惟其種族合一。故文字語言宗教文化。皆趨於一致。而內亂無自而作。歐洲其他各國不能及也。

外族人之旅瑞者。計有拉勃人七千。以家鹿爲生。芬蘭人二萬五千。皆居瑞之北境。[illegible]國人之遠族居於瑞典者也。

據科學家考查所得。瑞典人民自有歷時代直至現今。住居本土已有五千餘年之久。和安無事。歐洲無論何國之民族。未有安居本土有若是之久遠者。外族遷入數亦極有限。距今四五百年前。有德意志及丹麥人遷徙至瑞典。其時瑞典國王有爲德籍者。并與丹麥受同一君王之統治。約百餘年。然德丹兩族之在瑞典。并無深遠之痕迹。

瑞典人口統計冊。在全世界中。可推爲最早。政府對于人民生死婚嫁。一切皆有精確之簿記。蓋行此已有一百八十餘年之久矣。二百年前人口實數。不過爲百三十五萬。一百年中已增至二百五十萬。最近一百年中。加長尤速。蓋已由二百五十萬增至六百萬矣。故人口過多問題。在瑞典已成今日亟待解決問題之一。惟此非獨瑞典爲然。即歐洲今日各國。靡不如是。

中國人口以無統計表。故比較一事。殊屬困難。且中國人口蕃殖率。由早婚。其在瑞典。則男女年未二十鮮有已婚嫁者。女子出嫁。比較尤晚。年齡總在二十六七之間。始行結婚。婚後子女。亦不似中國人士之多。英法人口之生產。率較瑞士爲低。每年全國人口中。千人內只合十九人。俄羅斯已有四十六人。中國必更多矣。

瑞典國中人民生產率。既不稱高。而人口日益加增。究屬何故。曰。死亡遞減故也。國中提倡衛生。醫院育嬰所。所在皆是。疫癘無流行之可能。小兒死亡者鮮。如是則人口不加多而自加多。且瑞典于近百年中國無戰爭。天災水旱。悉行倖免。死者少則生者多。此又必然之理也。

瑞典近百年來。每歲死亡之數。平均計之。一千人中。已由二十六人。降至十二人。是死亡。尚不達昔日之半。國中新產之兒。平均約有五十五歲壽數。而一百年前。則每人平均壽數。不過四十歲而已。死亡率既低。生產率亦即因之而低。成年之。咸出而操作。以其所得贍給室家。此類人大都體格健全。享年永久。亦不輕易辭去職位。作退閒思想。因之年少者。無由而進。更不汲汲求成婚。轉多室家之累。蓋瑞地人民。非所入甚豐。足以贍給其妻孥。往往鰥居以終。此又瑞人之特質。而他國人士所不經見也。

瑞典生產率雖低。而人口則有加無已。距今七十年前。國人移徙他往。甚多。而此七十年中。瑞人之離開本國而他徙。爲數不下百萬。以赴北美爲最多。大都雜居於美國之明顯所他省。他省亦有若干。最奇者。瑞典人口最盛之區。爲瑞京斯多克荷門。計有居民四十五萬。次多者。即爲美國詩家谷。哥特波全城居民不過二十二萬五千人。人口又在美國詩家谷之下焉。

歐戰期中。瑞典人民不得移徙。今約有數年。此數載國中又增十萬至十二萬人口。若在平時。固已遷移至美國矣。

兩年以來。國人無職業者甚夥。幾達十八萬人之數。據云此因八年中禁絕遷徙之故。一時國中當道僉謂人口過剩。非有十萬移徙他往。則職業問題無從解決。然此言亦不可盡信。此輩無職業。後亦逐漸減少。去歲一年中。國工商業日漸發達。吸收此輩不少。

瑞典工商界之能立於世界上鞏固之地位者。不特稱富源（一）鐵鑛（二）森林（三）瀑布。各詞約畧分別言之如左。

國中鐵鑛貯藏極富。匪特在歐洲各國中首屈一指。即與全世界相較。亦不稱弱。鐵鑛區有二。一在瑞典中部。開掘極早。其鐵以硫磺質極少。極低。故舉世推瑞典鋼鐵中上選。自昔即負盛名。所有鋼質器械之製造。以瑞典原料爲第一。北部尚有一礦。惟須築有鐵道自礦山以至那威及瑞典兩岸。否則原料不便輸出。此兩礦區者儲鐵甚豐。約在百分之六十至六十五之間。兩礦計能產出一千萬萬噸之鐵。北部之鑛輸出外邦。業已一十餘年。國家所收入。計達洋三萬萬元之數。近數年來。每歲輸出國外之鐵。約有二百萬噸至五百萬噸。目下尚有超過此數之望。

國中最大之天然富源。厥爲森林。計估全國百分之五十八。歐洲諸國。捨芬蘭外。無有如是之大森林者。百年以前。瑞典森林。對於鐵鑛之貯藏。亦具有絕大關係。此項無數大木。經若干之時代。即腐化變爲木炭。再經若干時期。即變爲鐵鑛矣。

瑞典以富于森林故。鋸木廠營業素稱發達。因是紙業亦爲製造大宗。北部多森林。冬季時有雨雪。故運輸一項極稱便利。蓋瑞典北部多湖沼小溪。長至九千英里。大木鋸後。放諸溪中。任其直流而下。以是運至海岸。不費時日。

鋸木廠創自七十五年之前。每年輸出木材。約在一百萬根以上。代價合墨銀一萬萬元。木塊與紙張製造亦稱發達。據最近調查所得。此項木塊已輸出至二百萬噸之多。價值墨銀一萬萬元。紙料輸出十萬噸。價值墨銀五千萬元。紙爲瑞典輸入中國之最大出口貨。近數年來所輸入。代價洋由一百五十萬至二百五十萬

瑞京沿河風景

瑞典古藤堡之學院

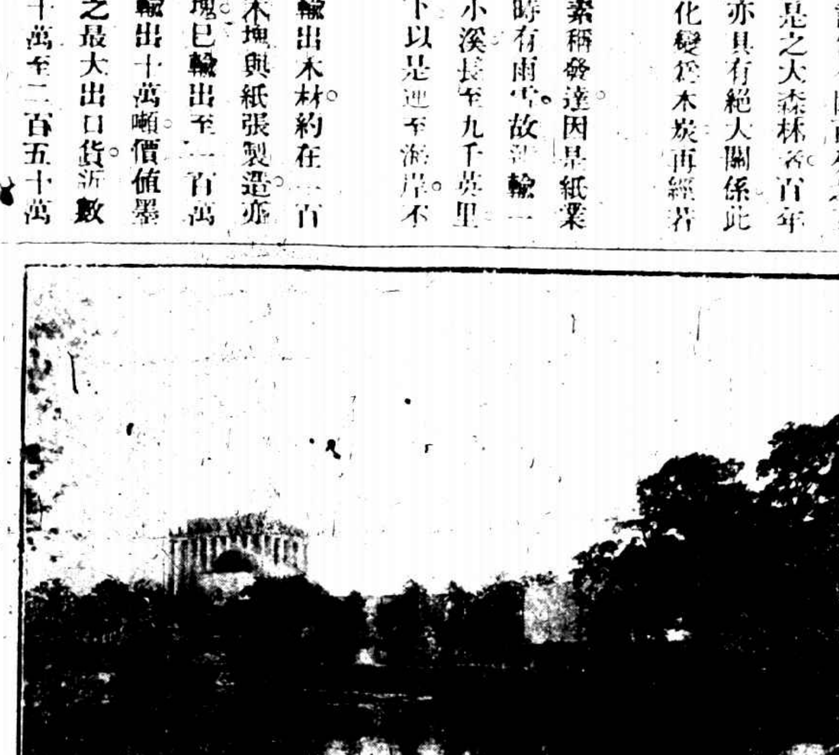

古藤堡瑞典大博覽會之建築

荷椰地紀念廳[illegible]備[illegible]

元（一九二二至二○二○○噸）

國中多湖沼。幾于徧處皆是。因是河流甚多。河多曲折。歸入于海。水之激而流爲瀑布。勢極猛烈。國中各大實業公司。咸利用此瀑布之力。使其轉動引擎。發出電燈電力。以利城鎮。乃鄉市居民之用。此種水力估計共有四百萬至五百萬匹馬力。其中三百萬匹馬力可供人民應用。目下已用至一百二十五萬匹馬力。每年中四萬匹或五萬匹馬力之新機廠。尚裝設不止。近來鐵路局當道。以車上蒸汽引擎僱用外邦輸入之煤。不免利權外溢。原建議改用電力轉動引擎。自瑞典南部至丹麥。其間所用電力。亦係藉瀑布力量所出生。其銜接方法。則由海底電線通過。

國中煤田極少。每年產額不過數十萬噸。恐尚不足供全國用煤十五分之一。緣是利用水力之處。尤爲必要。

瑞典含鐵礦外。無他名礦。有銅礦一。甚富。惟經數百年之開掘。現已告罄。當時此礦對于國家收入甚豐。故國王用兵。年年而財政無竭蹶之虞。亦賴有此耳。

西岸與南岸有花石礦。此項花石係專爲鋪地及建築房屋之用。每年輸出外國者甚多。當大戰前。礦中備工人一萬四千名。每年採出之花石。計合墨洋一千一百五十萬元。自戰事發生後。損失甚鉅。現已漸復原狀矣。

瑞典十六世紀賢王『高世德孚二世』之紀念像

瑞典經濟生活與工業狀況

（心危）

歐洲北國曰瑞典。其幅員四千六百英里。居司干的納維安半島東南。東鄰芬蘭。西鄰那威。負山帶海。有保斯尼灣以通波羅的海。有加推牙德海峽以通北海。形利勢便。爲北歐重鎮。道光二十七年中瑞通商。訂廣東條約。計二十款。與中英天津條約如出一轍。光緒二十四年。於北京重訂中瑞通商條約。共十七條。雙方權利義務。互舉並列。較公允。自是矣。中瑞商務日進無極。寡議之士。猶以瑞典瑞士混而爲一。是不可以不辨也。

（一）農業

瑞典本農國也。今雖工藝日盛。然產麥之地。猶偏中南兩部。如大麥、小麥、燕麥、無地靡有。樹藝之精。尤爲世所推重。又有山芋、蘿蔔、防風、桃、蘋菓、櫻桃等。農事之暇兼事畜牧。政府社會一勸備至。故瑞典牛油在英國銷場最大。

（二）鋼鐵

瑞典產鐵素富。在昔冶金術未精。以所含燐質多少定礦砂優劣。瑞典產鐵雖富。地既純潔。燐極少。故合鍊鋼之用。今其中部所產之鐵。猶此類也。斷勃蘭德 Lapland 所產合燐較多。然自湯姆氏 Thomas 馬丁 Martin 法出。提鍊已不甚難。加以其合鐵之多。百分幾有六十。較之歐陸他國所產合鐵每不足百分之四十者。宜其爲世人所寶貴矣。

一九一三年。鐵砂出產共計七百五十萬噸。中有一百萬噸在國內提鍊。餘均運銷他國。故每年出口鐵砂平均有六百萬噸。其影響歐洲鍊鋼事業者甚大。英國採購尤多。計一九一三年。共購六十萬噸。其次則爲美國。又其次則爲歐陸諸國。歐戰時。鐵砂之銷德者幾減至戰前三分之一。自和約告成。對德貿易又復蒸蒸日上矣。

鐵砂而外。瑞典生鐵。亦爲世所推許。蓋其質地既純。以之鍊鋼。極合製造槍砲之用。熟鐵之出口者亦爲數不少。然昔之以蘭卡雪爾法 Lancashire 提鍊者。今均以馬丁法代之矣。產鐵既多。鋼鐵事業遂蜂起。其擴如工廠林立。如英美如德法。輪蹄相接。購求不遺餘力。豈不以質美易銷。何得收效難耶。

（三）木料

瑞典亦林國也。北部森林最盛。一望無際。中部多樹如松如檜。所在多有。蓋全國森林幾佔陸地百分之五十七。又有無數河流。貫澈其間。運輸之便。莫有倫比。且其木質大小粗細勻淨。異常幹長而直。無結核生其間。用以製器造船。可稱獨步。自大戰以還。瑞典木料運銷全歐。雖俄國猶不及。遑論其他。且昔之出口木料多就原材不加斧削。今則削成木片者有之。圓成平面者有之。蓋昔之鋸木廠。傍諸布河。設假水力以事圓鋸。自有汽力鋸木機。而鋸木廠得以偏設于沿海各埠。運木出口利便何止千百倍。一九一七年全國出產木料價值三萬六千六百萬可倫諾（瑞典幣名）以每合五角四分一可倫諾計之。合華幣萬九千七百六十四萬元。有四萬五千工人依以爲生。歐戰時出口木片約共十六萬根。較之戰前一年出口一百一十萬根。相差幾及一倍。未幾漸復原狀。至一九一九年而出總數已達九十一萬根。其中以英國購者最多。然瑞典木料運銷各國固不以英國爲限也。小而方之木片。運銷埃及。備建屋之用。造船木料則多爲那威英國購去。鐵路所用枕木。礦內所用木架。亦均取材於瑞典也。

（四）木漿紙

瑞典造紙業與木漿業相輔並行。在一八九二年間。機器所製木漿不過四萬六千噸。化學所製木漿亦不過四萬八千噸耳。至一九一五年前者驟增至三十萬零六千噸。後者亦不下九十一萬噸。以全國產木之佳。瀑布之多。木漿工業遂一日千里矣。就質地論。瑞典木漿固當首列。即就數量論。出產之多。亦僅較美國畧遜一籌耳。行銷之廣。徧及歐亞。如英美法日比荷丹。皆其大顧主也。此外木漿均用以造紙。如新聞紙、如包裹紙、如硬紙。紙仍以出口爲大宗。其較爲精細者。則多留作本國之用。

（五）機械

瑞典產鐵素富。前固已言之矣。以之製械。精利無比。蓋瑞典工程師以精敏聞於天下。其用力也勤。其察物也確。好學深思。久而愈勤。故能闡發真理。創造机物。其工人亦勤苦耐勞。能出心裁。而製造家尤能利用良工。美質進行不懈。故大至艦砲。小至日用器具。國內無不能造。造者無不能精。最著者有所謂分離器、電話机、馬達、汽輪、阿卡閃光器業等。

電汽工業數十年來亦極發達。各種電汽用具初僅行銷歐洲北部。今已徧銷各處。銅器亦然。其他如解剖用化學用器、樂器等均有令譽。

（六）化學

瑞典化學工藝雖亦進步甚速。然出品不多。僅敷本國之用。人造肥料及軍用炸藥者。其最著者也。那貝爾之 Nobel 炸藥。足著世。其餘多種。亦均力強而少危險。足敷本國之需。

電氣化學工業進步尤速。一九〇四年出產僅值四百萬克倫諾。至一九一五年。則已達三千一百萬克倫諾。全國合計。尚不止此。將來發展。更未可量。

（七）石水門汀磁玻璃

瑞典產石既佳。於合工藝之用。自一八九〇年來。石料出口與日俱增。至一九一三年。而出口價值已達一千六百萬克倫諾。英德丹諸國購者最多。

水門汀事業。固與產石有密切關係者也。以全國原料之富。水門汀工業因之便利不少。故雖較之他國發達較遲。然出品之精。久爲人所稱道。不特礎石水管皆能造作。即較細工藝亦多有佳者。

造磁工業擴設最早。在十八世紀時即有設立工廠。以造磁器。其造磁也。皆取材於本國原料。惟煤料購自他國耳。就美術言。其出產可謂極精。行銷各國。亦能備受歡迎。其最佳者至能行銷美亞。與東方磁器爭霸。可謂難能而可貴矣。

玻璃工業較造磁發達尤早。自十七世紀中葉以來。出產日精。進步之速。他國莫能比。京瑞典玻璃公司在一九一三年中以出產之富列爲世界第一。此外有瑞典窗戶玻璃公司。專造窗戶上所用玻璃。又有公司專製玻璃瓶件。

（八）火柴

瑞典燐寸久負盛名。自一八四四年設立燐寸工廠後。所造燐寸常爲世界第一。至十二世紀而出品之富。幾運銷全球。一九一八年全國燐寸造製廠合併爲一。名曰『瑞典燐寸公司』。在軍郭賓之工廠。號稱世界第一。每小時能出四萬匣。

（九）紡織、食料

紡織業在瑞典雖頗重要。然出品不足本國之需。尚恃外來者以爲挹注也。食料惟糖業佔重要位置。所製糖菓尤爲精美。

（十）手工　美術　家庭工業

工廠雖極發達。手工進步亦速。家庭工業尤足獨步一時。美術品或由工廠製造。或用手工製造。均頗發達。婦女治此者尤精。故紡織美術品最爲世重。斯多克荷門城（瑞典京城）中有『所謂瑞典手工促進會』。提倡手工最力。花邊漆匣出口頗多。

（十一）瑞典出口業總公所

一八八九年間。瑞典出口業尚在幼稚時代。有識商人遂組織『出口業總公所』。以爲後盾。其活動範圍逐漸擴張。至今儼然一國外貿易重要機關矣。中有會員一千二百人。足代表全國工商各界。聯絡扶助之餘。且互通消息。遂能時以重要調查之外國商人指導此類調查報告。皆用各國文字印行。索者必寄。不取分文。政府年予資助。其有月刊兩種。一英文。一西班牙文。皆名『瑞典出口事業』。

瑞典之關稅及外人經商條例

（萬航渡客）

關稅

瑞典現行關稅制度。實在一千八百八九十年間植其基。其時自由貿易政策漸變爲保護關稅政策。於是唱自由論與保護論者。爭辯不已。自千八百九十二年至歐戰以前。關稅制度視對德貿易政策爲轉移。最初關稅條約已於千八百九十年取消。繼以協定。以最惠國主義爲根據。然其後又於千九百零六年及千九百十一年與德磋商。訂立商約。協定稅率。瑞士之單行式稅則。至是始大見變動矣。今所施行者。猶仍商約之舊。然自戰事發生以來。對德關稅條約已經取消。故瑞典稅則已不如昔日之受條約束縛。奢侈品等施以特種稅率。最近又以匯兌率關係。各國對於工商業厲行保護政策。瑞典主張此說者亦多。今政府提交國會之增高稅率案已有多起。尚待通過云。

瑞典現行稅則分類極精。爲目千二百有奇。有爲收入計。亦有爲保護計。爲收入計者。其主要物品爲酒加非之屬。每歲每基羅格蘭姆自十二歐額（瑞典幣名約合華幣半分）增至五十歐額。爲保護計者。則農工業產品近數年中。麥及其他穀類依等級而分多寡者有一定稅率。惟貨幣價值驟變。有保護之名而鮮保護之實。若依百分率計之。所減已不少矣。

徵稅之例。多依重量。機器之屬則按值抽稅。核計重量以貨數爲標準。另有詳表可資檢查。又有細章及各種法令。詳述免稅還稅罰稅等等。頗稱完備也。

瑞典現行關稅制度。對於出口貨物概不徵稅。進口貨物之免稅者。依法令所規定。爲皇室用品。外國公使用品。救濟邊疆用品。暫時免稅者。試驗用品。係

若工業用品有發還已繳稅銀之例。海關推棧分抵押及轉運兩種抵押。貨物經關員與貨主簽署後存儲棧中。在未銷售前。不納稅銀也。轉運。貨物存棧不經關員檢查封緘也。又有自由海口以便商人自由使用。瑞典屬地司多克荷爾姆葛登培墨爾摩等埠均有之。

關稅管理在皇家關稅局之手。其下分設支局。職員甚多。

進出口禁例

出口禁例始於戰時。最初頗爲繁瑣。戰後調查國內供給之量。逐一取消。今日之違禁物品爲金銀白金船隻軍火之屬。肉類出口亦畧有限制。

各國進口禁例以商業政策爲標準。瑞典禁例尚不如他國之嚴。然亦有貨品必待稅關批准始可運入者。或僅限政府及特種人員運入。或限定一定口岸運入者。試舉其目如下。

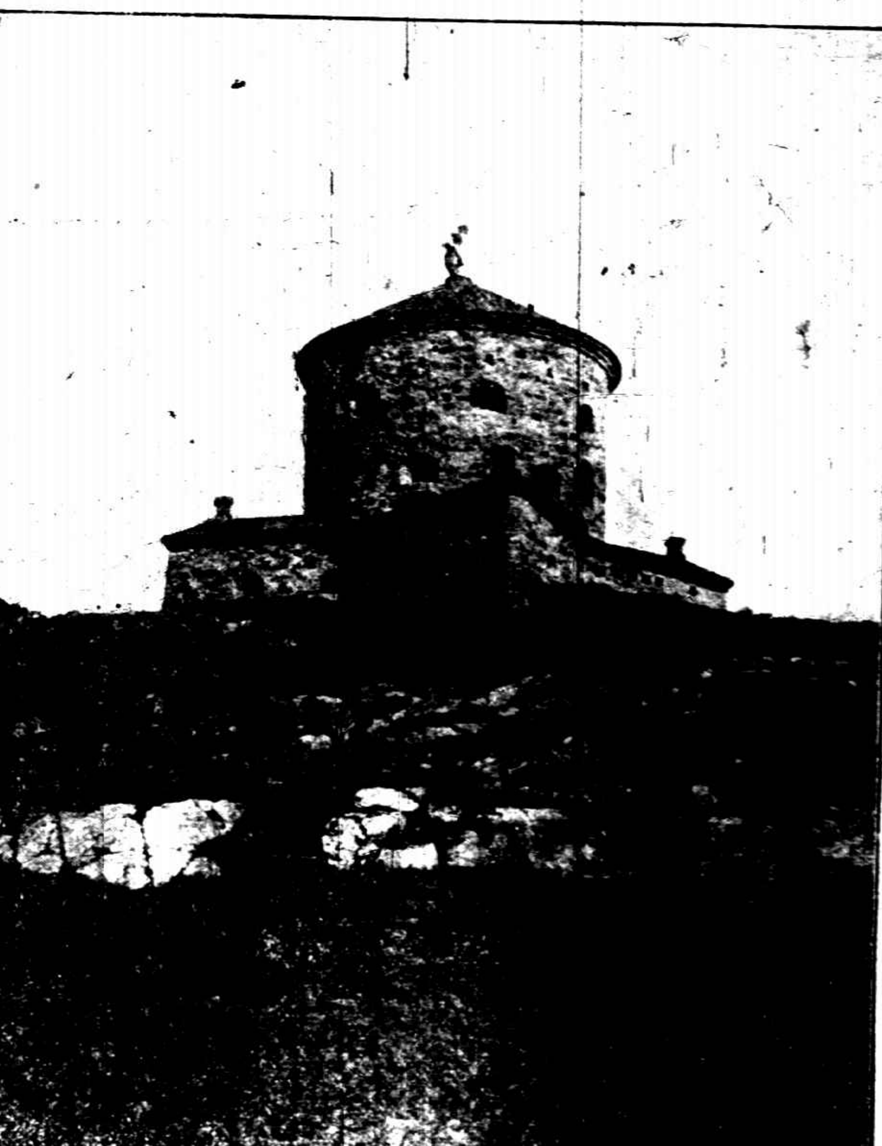

瑞京郊之古戰場『獅堡』

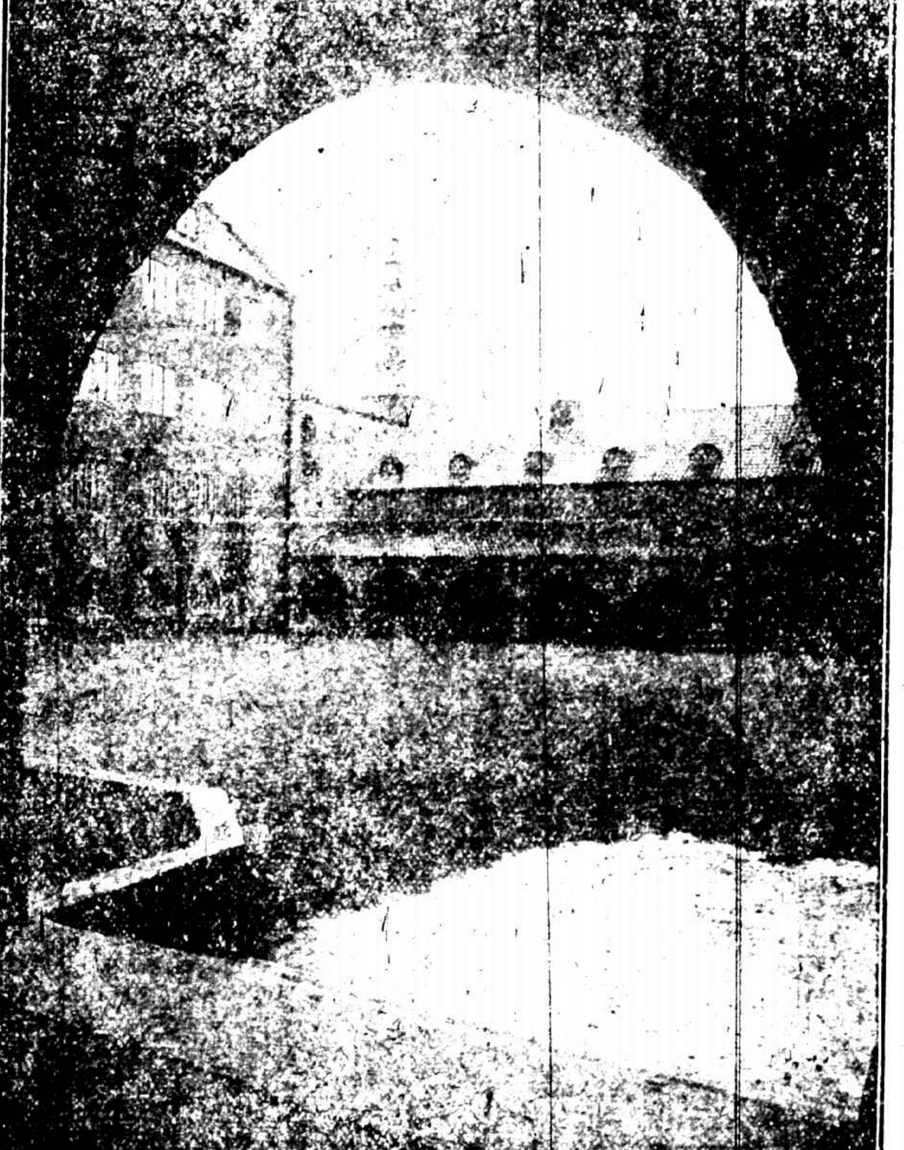

諾特華『北鄉』學院之建築

酒之含酒精過百分之一又四分之一者　氧火
毒藥　炸藥及引火油類　傳帶病菌之貨品　日本剪髮刷　家畜（牛羊犬豕馬等）　動物產品多種及食料　植物之傳帶家畜病菌者　各色種子（番茶等）茶袋　金銀製品　假皮靴鞋之不合瑞典法律者　假乳酪　銅鐵合金塊　糖　酒類　火柴之含有綠或黃燐者　貨品之未註明來源者

貨單及來源證

進口貨物。必記貨價。此外更需備有貨單。其估價抽稅者。更當由製造家及銷售家另具詳單。如貨價與市價不符。稅關得延聘專家估定價值。徵取稅銀或扣留貨。手續更繁。惟貨單不須備領事簽名。但於貨品須簽。則預防病疫之時用之。必經瑞領署簽名方可。提貨單與貨單。必兩相符合。貨品記號亦不宜歧異云。

外人營商權利

普通定例。他國男女在瑞經營工商業者。必經國會許可。呈請手續。應備憑證。詳載籍貫年歲。及保證繳納國稅等等。三年為期。期滿續請。旅行商人。間亦可呈請省政府。批准經商一年為期。省政府認為不滿意時。並得隨時吊銷。布希蘭地方。則當鯡魚上市時。外國商人。隨時報告。即可運魚出口。但以醃製為限耳。外國公司。在瑞營業法律上未有明文。不能詳述。訂有條約之國。其商人權利。另行規定。亦不一律。

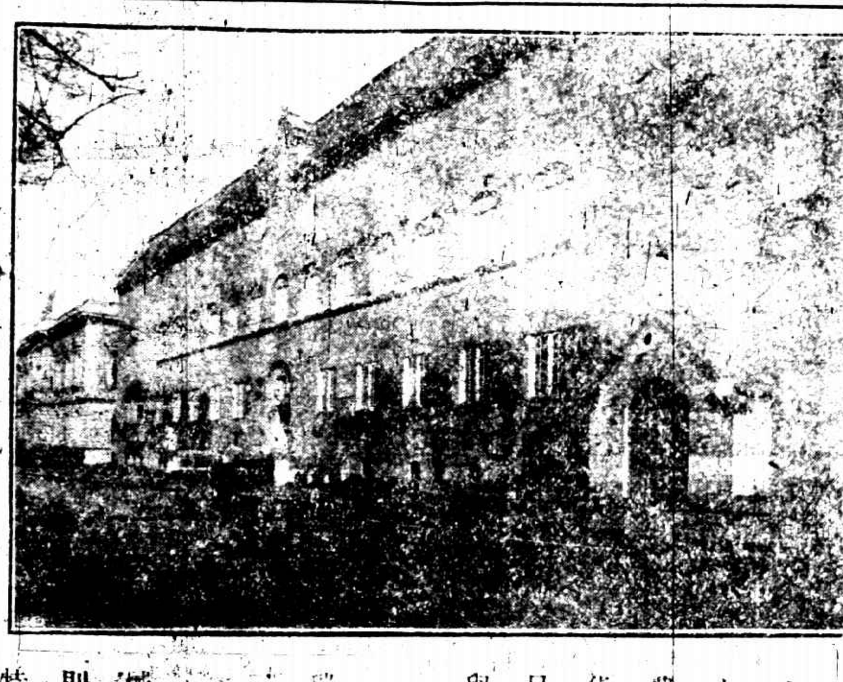
瑞京木植材料之大博物院

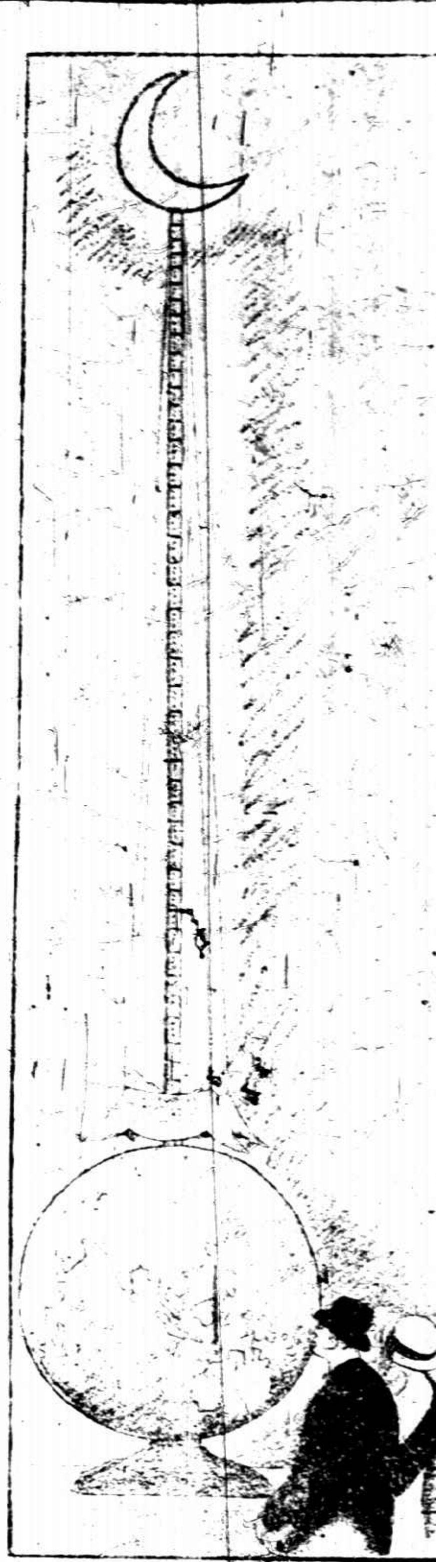
瑞典火柴暢銷世界其出品之多驗人聽聞茲有人曾之計算謂將火柴一一依次排起於八個月內可由地球直達月球云

普通經商條例之外。又有特種條例。千目繁多。難以備載。擇其尤要者。分列如左

外人之持有合股公司或他種企業組織之股票者。另有條例。欲得此項權利。除國會允准外。更當經過御前政務會議。凡非瑞典國民。不得為合股銀行公司或無限銀行之發起人。或銀行鐵道公司之股東。至于普通公司。則外人或外商組織之附股或當選為董事。亦受限制。

外商或外商團體在瑞購置不動產業或經營礦業。亦經法律規定。除有此項權利。必得國皇允准。其不居住國境以內。更當指定瑞典國民為代表。

外人經營航業。各受限制。凡內河外洋船隻。外商股本不得過兩數三分之一。外商更不得為主要船主。

外國保險公司。得保險稽核局之允准。得在瑞典經營保險事務。遣派代理人為經理。經理居住國內。負有全責。如經理為外人。必先取得經營商業權利。而後可。法律問題。悉歸瑞典法庭解決。關於保險法律規定至詳密。

外人旅行商人

外國旅行商人之法律地位。關於實際經商方面者。法律上俱未明白規定。故不受任何束縛。其與他國訂有時約。則旅行商人更得享受特種權利。

旅行商人之納什出稅之義務。條例中稱。凡外國旅行商人或瑞典人民居住國外未繳上一年之所得稅而返國旅行者。在經商應繳。到瑞之日。即近報告徵稅局。聲明擬於營業期內繳納第一月費用一百克倫諾（瑞典幣名。合華幣五角四分）以後每半月費用五十克倫諾。其須在開始營業地點報告官廳。聲明已繳費用云。

貨樣及飾物　商業上貨樣之物品。有時可不納稅。徵稅物品之貨樣。亦可免稅。合計此種貨樣無論與瑞典標準相合與否。亦得依條約之規定。一律豁免。

瑞典之火柴事業　（濟痕）

瑞典僻處北國。氣候苦寒。加以煤料缺乏。工資甚昂。然三十年來之出口貿易。但能蒸蒸日上。其所以能致此者。調查原因。一則天產豐富。一則製造業精良。電氣機械及火柴尤其著焉者也。然物品雖良。苟不亟求銷路。則工業之發達。亦甚危險。例各國均將勵行保護稅乎。特火柴事業仍以瑞典為中心市場。世界各國終不能否其盛也

最初之平安火柴工廠。係商人設立于榮奇寶城。Jonkoping 時為一八四八年。發起人為龍氏兄弟。Lundstrom 榮奇寶城。初本無聲無臭。自龍氏兄弟創設此廠。此城遂名聞遐邇。一八五七年。此廠改為有限公司。一時仿效之者。風起雲湧。有如雨數。至之滬上交易所然。除一二有名廠家。尚能支持甚久。餘皆如曇花一現。而已續之。瑞典火柴廠。業實始于一八二〇年。西年安火柴之創辦。則為一八四七年。著起之火柴廠。與舊有之競爭起之商業原理自以合併為宜。于是自二十世紀以來。此廠與彼廠合併數見不鮮。人之錯有辦名。即觀之大廠出現。蓋皆由舊有各廠合併而成者也。其資本約八千萬克洋。且在美國擁有一分廠。真可謂巨觀矣。

此廠之每年出產額。其初僅值九百萬克倫諾（約合我國銀幣四千六百餘萬元）至一九〇二年已達一萬二千五百萬克倫諾（約合六萬萬二千萬銀元有奇）孟晉之速。誠之可驚。

今日瑞濱盛行榮奇寶名廠之樣寸。（即鳳皇牌火柴）（而不知廠中出產如是之巨。蓋世界火柴之銷路。瑞典居三分之一焉。每年運往國外之火柴。有十萬兆匣之多。每匣計有火柴六十枝。是不啻每日之出。為今世界之人造一枝。每寸也各國之出。貨能有如此之廣遍乎。

瑞京郊外之一皇宮古堡

維昌洋行

上海江西路六號

本行開設瑞典歷一百廿二年分設上海將近二十年專營進口瑞典上等紙料鋼鉄鋑練五金器、具電汽馬達電機方棚水汀推平鍋爐汽機黑油引擎風箱邦浦愛立克森廠電話以及總機另件無不應有盡有

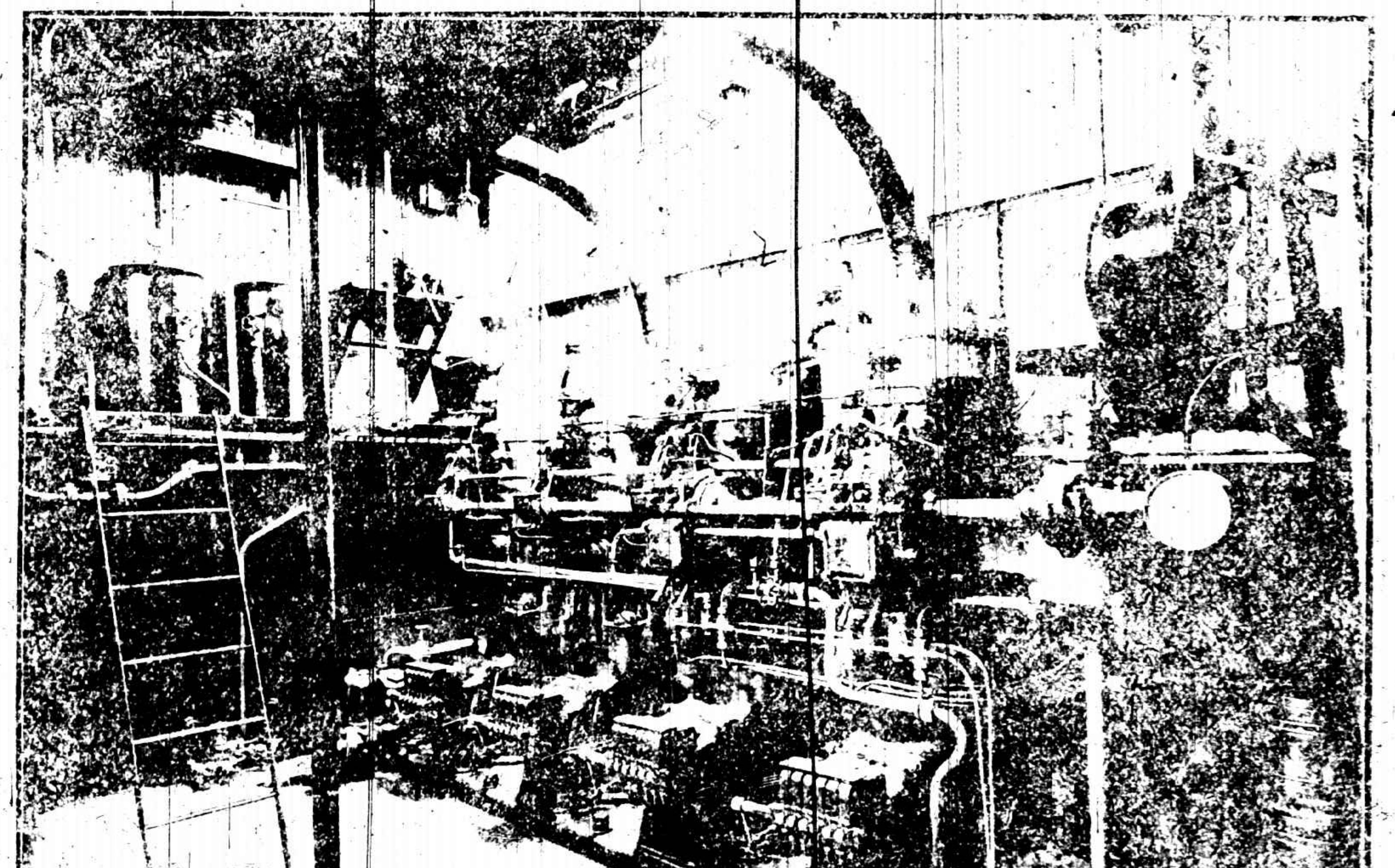
上圖係瑞典司根達廠二百四馬力黑油輪船機器由本行獨家經售已裝於行駛重宜航線之平安輪船

本行兼理中國鋼珠軸領公司駐華總經理專售鋼珠軸領及皮帶盤地軸等備有現貨倘蒙賜顧無任歡迎